京城日報
六日夕刊

斡旋も空しく
北京外交團益々內訌

…は遂に…問題であるから列國に…諮め…なく近々の中…公使團の…に支那側に對し…を及ぼすと反對したので折角の會合も…

鮮人の歸化を許可せん

…支那官憲に歸化を申込んで居るが奉天省長は鮮人の入籍を謝否の上許可する意響であると

秩父宮御附で英を非難

【東京電報】外電所報の如く駐英大使林權助男は…宮殿下御滯英中御附として…に反對しこれ…を誹謗せしむるも…なりとて非難した

氣輕で寒がりな伊太利大使
けさ入城今夜は一泊
着くとすぐ總督の午餐會へ

新任駐日伊太利大使ジュリオ、デラ、パール伯は六日朝北から來て京城驛に九時三十五分着の列車で入城した、總督府から小河秘書官、國田外事課長、小田通譯官等の出迎へを受け總督府から差廻しの自動車で朝鮮ホテルに入つたホテルでは特に伊太利語で表札を出いた

第五號 を大使の部屋に充てたが一行は大使の外に東京伊太利大使館からハルビン迄出迎へた川西理事官とルヴイヤンスといふ若くて美しい獨逸人の女中と三人の小人數である、白髮の老大使は溫度の低いシベリアを通つて來ただけに此邊では酷寒に當るやうな厚いオーバを着てそれでも寒い……と思はれぬ快活振を見せ、小田通譯官から總督の午餐會の招待状を差出すと

大使は 滿腔に喜びの色を浮べて『服裝はこのまゝでいゝですか』と笑つてたづねる。ホテルに着いてから荷物の個數まで自分で數べるといふ風に細かい神經を發揮してみた出迎へた記者に老大使は語る『私は東洋には全く最初の旅行で言葉も判らず途中で困るだらうと思ひなるだけ簡單な旅行計畫を立てました、本國を出發したは二ケ月程前で途中ではベルリン、ペテルブルグ、モスクワ、ハルビン等で二泊づゝ滯在しましたがお國の

領土に 入つてはじめて皆さんの溫かいもてなしに感謝してゐます、明るい氣分が何となしに自分の家に歸つたやうな感じがいたします』と快い聽辯ぶりである。更に記者が先相伊太利のムッソリーニ首相が愛國詩人ダヌンチオ氏をフューメに訪れた時の話をたづねると『それは二ケ月も前の古い話で別に深い政治的の意味があるのではなく、たゞ親しい友情からでした』と。伊佐谷吉氏のことは知りません、私は駐伊日本大使以外には誰も面識がありません

正午は 總督の招待を受けてみますので……』と忙しさうに疲れも見せず直ぐ外出、總督府へ敬意を表しに行つた、因に大使は六日一泊七日朝京城發一路東京に向ふ筈である

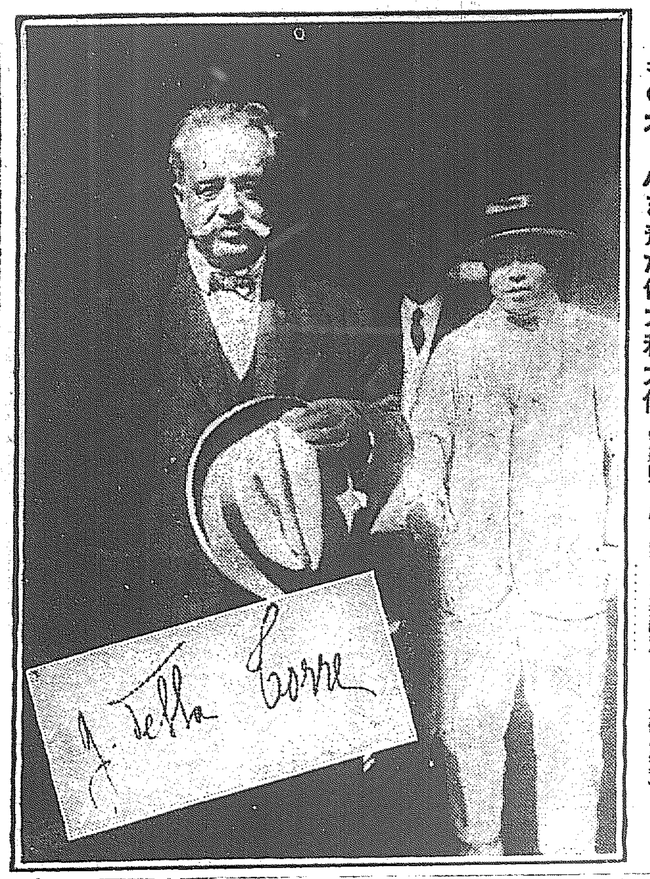

冬のオーバを着た伊太利大使

【京城驛で白服は出迎への小河秘書官、下は大使の署名】

金華山沖を今夕御通過
東宮殿下御機嫌麗し
御召艦からの無電

【東京電報】五日午後八時卅分御召艦長門から海軍省への無線電信に依れば御召艦は五日午後六時勝浦南東八海里の海上にあり天氣晴朗波は靜かにて殿下には御機嫌麗しく渡せらると、尚御召艦は六日午後四時金華山沖を通過の筈である

故米大使葬儀
遺骸は軍艦多摩で米國へ

【東京電報】故米國大使バンクロフト氏の葬儀は六日午前十時から麻布セントアンドリュス協會に舉行、陛下御名代として秩父宮殿下、妃殿下御名代として…御使として珍田太夫列席加藤首相、幣原外相以下各國務大臣、德川、近衞兩院議長以下我朝野の名士多數及在京外交官等列席、新教派讚美歌…の事あり午前十時五分野砲兵の弔砲を發射さる斯くて十時四十分式を終り十時四十五分遺骸は靈柩自動車に移され儀仗兵に護衛を護られ午後零時二十五分東京驛發一時二十分橫濱着殷々たる海軍の弔砲裡に軍艦多摩に移され午後一時四十五分米國に向つた

經濟振興の三大政策
財界の要望に副ふべく
政府で近日中に公表

【東京電報】政府では財界の要望に副ふべく近く經濟振興上の三大政策を公表すると云はれてゐる右政策は目下起草中とのことであるが確聞するに第一金融政策の遂行、第二復興事業の促進、第三貿易の調整の三項に分ち第一に就ては日銀の金利を引下げ一般株式利廻りの低下、延いては財界整理の促進を期し、第二復興促進に依り人心を一新し第三に就ては輸出に關する生產方面に低利資金を融通し輸出貿易の特別保護を爲す筈である

けふの問題の人

暗殺未遂の噂の田中大使

田中大使の負傷說傳はる
事實を別に否認もせぬ
北京の勞農大使館

【本社北京特電】モスコーに於ける駐露大使田中都吉氏暗殺陰謀事件は單なる陰謀暴露に止まらず、大使の負傷說さへ北京では傳へられてゐる。大使の對露意見を不快とする感情の結果だとも云はれてゐる。北京の露國大使館でも右の陰謀事件を否認せず『事件は過去の問題である、今更支那が騷ぎたてるにあたらぬ』と云つてゐる

ロシア側での捏造だといふ
支那の新聞盛んに
露國に當り散らす

【北京五日發電】田中大使暗殺事件につき駐露支那大使館員四名が露西亞官憲の爲め同地支那大使館で捕はれたとの說は當時露國側で否認したが漸く事實として傳へらるゝに至つた、その事實は七月二十二日支那學生二十名がモスコーで逮捕された上更に支那大使館員の四名も勞農官憲に拘引されたのであるがこれは新任の田中大使を暗殺せんとする陰謀が暴露した爲である、上海事件に憤慨したモスコー在留の支那學生は盛んに示威運動を續け田中大使が着任した際右の計畫が暴露したもので露西亞側は非常に驚き直に右の處置に出でたものである支那側の途中にあつた數名の支那學生も皆捕縛された支那大使李家鏊氏は直に抗議をなし其調査方を求めたから交涉を北京に移して來たがカラハン大使は事件の內容が露國に不利だとて取合ず支那側は飽迄捏造し各で秘密に交涉してゐるが支那新聞は今更大いに憤慨して露國を責め暗殺計畫は捏造したものだと云ひ露國側が露骨に事件の態度をまねて斯かる事を捏造するならば吾々にも考へがあると云ふてゐる

御召艦へ電報
特別取扱ひ

皇太子殿下には五日午前十一時橫須賀御出發樺太へ行啓あらせられたので御召艦宛官公署より發する公信及び新聞社より發する國民を代表する意味の私報は海軍官憲の承認を經て特に無線電報として引受くる事に逓信局で發表した

總督本日歸城

仁川に入港した警手艦で夜會に臨席した齋藤總督は五日夜同地の一泊翌朝…秘書官を帶同六日午前十時二十五分着列車で歸城した

研究會の四氏に個人として交涉
首相と研究領袖交涉

【東京電報】五日夜加藤首相の私邸で研究會の小笠原伯、水野子等と會見し政務官詮衡に關する交涉あり、首相から 政府としては政務次官に八條子、前田伯、參與官に酒井伯、稻松子を得たい、その任所は陸海軍であるが希望あらば變更しても差支へない とて研究會側の意嚮を徵したに對し研究會員が個人として任官することは毫も差支へなく本人の意志に任せる考へであるから當人に御交涉を希ひたい、但し八條子爵等は餘り進んで受ける氣はない樣にも思はれる とて懇々研究會內の事情を述べ種々の結果諒解を遂げ本人に直接交涉することに決し兩氏は首相邸を辭し小笠原伯は直に交渉に奔走せる傍ら靑木子以下子爵幹部にそれぞれ此旨を報告した

政友幹部協議

【東京電報】五日政友會定例幹部會で田中總裁は四日床次本黨總裁との會見顛末を報告し幹部一同は政策聯絡の實を舉げる豫定を承認し後小久保副總裁は四日夜帝國ホテルの兩派提攜實行委員會の經過を報ぶるところあり更に黨務その他を協議決定するところがあつた

東三省の憲兵擴張
永久に駐屯

【奉天特電】東三省では今回東三省憲兵司令部を改組して東北憲兵司令部となしたそれは憲兵隊を增員擴張せんとする爲めである山東、奉天、江蘇等の要所には永久的に憲兵を駐屯せしめる計畫であると

清室遺愛の財產に目がくれた國民軍
保管の美名で私する魂膽
から政府が警察廳に移管

【本社北京特電】驅逐清帝溥儀氏等にかゝはる復辟事件の物件多數を宮城內から發見したことは既報の通りだが右について清帝の側近者は語る『康有爲や金梁等の人物が

復辟のうらのうら

復辟の 意見書を宣統帝に提出したのは事實であるが、それらは單なる個人の意見に過ぎない。之を以て直に復辟運動を云爲するのは當を得ないところだ過般清室の財產を移管したのは清室善後委員會を牛耳つてゐる國民軍一派が保管の美名の下に私する魂膽ありと見た政府が

警察廳 に保管させしむる事になつたといふのが眞實である彼等は清室の財產を復辟の資金にすると稱してゐるが、實際の財産は殆ど國民軍即ち國民軍系の分子からなる善後委員會が財産の移管に大不滿で紛擾し無理に

網羅し て財産の內容を大要暴にいひふらすものだといはねばならない

孫文の息孫科入京
廣東沙面事件で政府と折衝

【北京四日發電】故孫文氏の子息孫科氏は北京政府代表の出迎へを受けて四日正午入京した、其使命は廣東沙面事件を始め各地の外交問題に關し南北政府共同一致して

新講談豫告
維新秘錄 七曜の劍
渡邊默禪作　須藤宗方畫

奇傑藤井右門の智勇と松前藩主の逆謀と錯綜して與に一世の奇譚を綴つた本紙夕刊所載新講談『火焰の舞』は永く愛讀者諸君の血を湧かせ熱をそゝり、近來の好讀物として好評の大歡迎を受けてゐましたがいよいよ絕大の大團圓に近づき近日中を以て大團圓を告ぐることとなりました。卽ち本紙は引續き夕刊新講談として右を連載いたします。作者渡邊默禪氏の雄筆は人の能く知るところで、殊に本篇は題材を幕末維新の時代に取り、佐幕の若き一劍士がかき亂れた浪士の旅路を進む間に、奮然の覺力と嚴然の活躍があつて波瀾重疊、當時の複雜な社會相を如實に描き出した、巨作の全篇を通して興趣と快味は溢るゝばかりであります。『火焰の舞』以上に絕大なる好評を博することを信じて疑ひません。

兒玉氏當選
鹿兒島の補選

【鹿兒島電報】鹿兒島縣第五區補缺選擧は五日開票の結果兒玉氏當選した

當選　五、三一九　兒玉實良(本黨)
次點　五、〇四五　田野　(本黨)

人事消息

▲石谷正一氏(前朝鮮銀行釜山支店長、朝銀元山支店長)六日入城備前屋へ

對山錄

◇大臣を貴族院へ廻さず政務官を與れようといふのだから、結局十一人を省部內から採用しては人物が低下するからだといふに至つてはバカにした話だが、部內から採用しては人物が低下するからだといふに至つてはバカにされてゐる。百數十名は低下組か。

◇尤も衆議會は政友會の猛烈運動を相手にして物凄い奮鬪をする結果としても、軍兵のみを留守居役にされぬ。腕に覺えのある議員は躍つたく。

◇好智好計では天下は取れぬと、時節所謂の紅顏子が政友會を鬪削してゐる。その他各新聞の論調はすべて現內閣の緊縮政策に味方してゐる新聞といへば政府反對と思はれた時代もあつたが

◇天下は取れず、世間の人氣は惡いが、鬼角左前になると家庭がごたつくものさ、政友會ではもう內輪喧嘩を始めた。今後はお茶坊主的人物の出沙婆るのは迷惑だと小泉策さんが公然排斥された策さんも此際思はしい儲けがないと見える。

◇片岡新大臣の御訓示、官吏といふ觀念に拘泥してどうも他に向つて威張る癖はよくないとさ。金持といふ觀念に拘泥して威張つた男は誰だつけ。

◇濱口さんは中間整理額取を自然解職にする。こゝらは彼のエライ所、だつて中川といへば鬪公のお氣に入りぢやないか。

◇鐘紡子の政治年々七十五萬圓に上るといふ。これも貿易外收入の一つだが、あんまり大きな聲で言はれぬ。

◇今度は東拓總理、預金部の貸金を利下するといふ。誰だいそこらで、くすりと笑つたのは。鮮銀と一つに見られるのは、よいこともある。

◇鈴木文治君入京、十數年前の東朝社會部記者が今は世界的人物になつた。また伸びる。

天氣豫報(七日)

晴　一時曇

溫度		
六日正午	攝氏二五、九	華氏七七、九
五日最高	攝氏二八、三	華氏八二、九

火焰の舞 (百十二)
前田曙山作　小寺耕畫

此處に至つて、館助に與へた子を思ふ夜の鬧の傷ましく懷かしき父の手紙は、矢張り實の父なる江藤市藏が書いたもので、夫を傍の江藤が摑むで居たのだと言ふ事が明かに首肯かれた。

『其處でぢや。一方には智海が五千兩の一件から仲間に強請られ臨い目に逢つたが、其仕返しは謀計を以て除罪の計略で直ぐ我ひたのぢや、之で仕濟ましたと思つた臨、捕者が眼穴から入つて、生き殘つた奴を助けてやつたのぢや。其處で彼奴は早くも惡事が露顯すると思つた。其上裏の物置へ飛つて置いた貴公が脫け出て了つた。夫は貴公の御親父の江藤市藏が助けたのだ、もう智海の化の皮は露れた。彼奴は臆病が來たと思つたから、彼奴は不意討に貴公の御親父を殺したのだ。そうして自分の造物を着せて置いて物置へ火を放け、上半身丸焼にしたから、誰でも智海が燒け死んだものと思ふ。其處で自分は發狂人になつたなどは實に巧過ぎ、江藤市藏に化け込んで了つたのだ』

『成程、そは上手な遣り方ではムらぬか』

『成程、乘はつて驚き入つてムる 恐らく我國開闢以來の惡黨でムりますな。然しそれを見破つた先生は一層おゑらい』

と、茂兵衞はあきれ返る程感歎した。

『處で彼奴に一つ意外な事は、智海が死んだのぢやから、お系殿の持主が失つた。之れには當惑したが、何ともする事が出來ぬのぢや。其處へ貴公とお系殿とが、漸く近よつて來る。此は二つの臨れ物ぢや。どうも浮浪い、智海は堪らなくなつて、目を光らせながら貴公達の行動を見て居ると、二人して御山の裏山の古建物に入る事になつた。丁度御親父とお系殿とのやうに。江藤に化けて居る智海は昔の智海がやつたと同じ行方で、貴公達を殺さうとしたが、矢張りお系殿だけは助けやうとかかつた。それも不可ないと見ると、二人ながら燒し殺しにしたのだが、今度は荒神樣が附いて居る。捕者といふ者が飛出して、二人を救つたので彼奴は逃げ出した。夫から先は御承知の通りでムるよ。』

右門の誇りやかの說明を聞いて茂兵衞は初めて夜が明け放れた心地がした。

『お蔭を以て、一切合點が行きましてムる。……して御宸翰は何れで御入手相成りましたか。父の後身でムる江藤市藏の口より判然と迄は聞きましたが、矢張り禁裡に於て、御入手に相成つたのでムりますか』

『いや』

と、右門は頭を振つた。

『外の御所でムりましたか』

右門は返事をしなかつた。茂兵衞は苛立たしく膝を進めた。

『いづれでムりましたか』

『まだ御存ぬのぢや』

と、茂兵衞は愕しからぬ者と致しながら、夫をお聞かせする事が出來ぬのぢや』

『然し最早御入手の事と存じまする』

『まだ解らぬのぢや。』

『然し先號彼奴には、お解りになつたやうに仰しやつたが。』

『解らねばならぬのだが、まだ手に入らぬ。』

『すると小判の所在は。』

『夫も知れぬ、然しお系殿と一つ處になければならぬ。智海は拙者が左樣に言つた時、一言も抵まなかつたのぢや。』

『一體お系殿は何れに隱されたのでムいますな。』

『先づお待ちなされ。惡人は成敗したが、後の始末を最も處分の附くやうに考へねばならぬのぢや。でないと、死んだ惡僧奴に地獄から喚はれるのも心外ではムらぬか』

松葉の精　松葉の精

夏の五品　御旅行用　御贈答用

(品物御買上の節は)　內地送料十二錢

宮內省御用達　鳩居堂　京都寺町　振替大阪六三八

松葉の精　松葉の精

於內國勸業博覽會　有功一等金賞牌受領

完全 信號用大強聲拳銃(實用新案第九三九八號)(其他三件特許出願中)

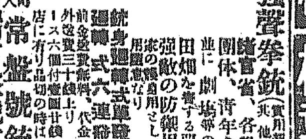

諸官省、各學校、商店、團体、靑年會等の運動會並に劇場等の信號用及び田畑を害する惡鳥、夜間惡犬強敵の防禦用等に必適し又一家の護身用として許可なく購求御用意なり

銃身鍛鋼製二連發 貳圓五拾錢
鋼鐵製六連發 四圓五拾錢

大阪市南區高津四番町 常盤號銃部
東京市外向島寺島町 常盤號支店

松葉の精　松葉の精

純國產 ツバメ號蓄音機

ツバメ號第一號 金百五拾圓
ツバメ號第二號 金貳百五拾圓
ツバメ號第三號 金參百五拾圓

御申越次第型錄進呈致します
又一般取次販賣の御求にも應じます

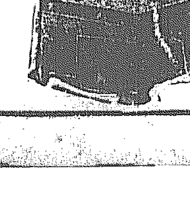

大阪市南區玫瑰南 戎屋蓄音器店

松葉の精　松葉の精

何れの御家庭にも是非必要な!!
家庭用髮刈器 バリカン特價提供

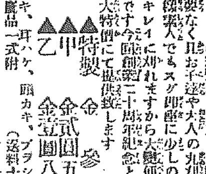

四五回の散髮費を以て本器一挺をお求めになれば理髮で費やす時間が要らず必要なく孔お子達や大人の丸刈中刈迄ふ譯です…今回創業二十周年紀念として大特價にて提供致します

▲特製 金參圓
▲甲 金貳圓五十錢
▲乙 金壹圓八十錢

耳カキ、耳ハケ、頭カキ、ブラシ、齒替等附屬品一式附(送料十二錢)

大阪市南區高津四番町 石井製作所(振替大阪五〇二番)

本欄特別廣告一手扱　大阪橋二 第一廣告社

排日問題で米人はぐうの音も出ぬ
日本移民排斥の不合理を理解する米國の識者たち
丹羽氏の汎太平洋會議土産話

布哇ホノルヽに於て開催された汎太平洋會議に出席した京城基督教青年會總務丹羽清次郎氏は去る三日歸城した、氏は語る「出席人員は九ケ國の代表百十五名で日本からは澤柳政太郎博士を代表にスタンフォード大學教授市橋倭氏、高木八尺氏、鶴見祐輔氏、頭本元貞氏、宗教家の一派、東京帝大教授、女子大學幹事等に御夫人方、井深夫人、ボークス夫人等十九名であつた

會議の 目的は各國の平和促進で會議は圓卓會議で個人の意見を定めて非常に打ち解けた懇談的會合であつた。が會議は六月卅日から七月十四日までホノルヽ、プナホ中學校の教室で行はれたが一番難しい問題は過日米國で通過した日本移民排斥法案で委員は隔意なく論議し、一切傍聽者を入れず、協議事項を公開演説會を開催した移民法案に就て日本は

原告の 立場にあり、日本の移民は日本人口の增殖、人口調節の爲め移民の止むを得ざること、シヤートルローサンゼルスに於て日本移民が米國產業界に貢獻した事實米國東部にはイタリー人もあること、日本を差別して排斥する理由如何と彼より論に入つて議論あつたが遂に米人で口を開くものはなかつた、たゞ一人米國勞働組合議長キヤンベル氏は大體に諒解げた調子で『東洋人に何等差別をつける

理由は ない、ある點に於ては東洋人の優越さも認める、たゞ米國は黑人の問題を何とかせなければならぬ、その上に更に東洋の問題を背負ふことは到底米國の堪えられないことだ』といつた、之を要するに米國も心ある識者は日本移民排斥の不合理なることを理解してゐる、少し時日をかし米人に日本の眞相が理解されて來たら此の問題は

解決す ることゝ思ふ、

支那は關稅會議、治外法權撤廢、支那人待遇改善等に就いて提案あり毎に力説した、一行中異彩を放つてゐた高嶺博士夫人は小松夫人と共に日本の歌謠曲の踊り手でホノルヽで日本デーを開催したとき素晴らしい踊りを見せ『保名狂亂』を舞はれたが出席者を感嘆させ、同地の新聞は夫人のこの舞は永久にホノルヽ人の記憶に殘るであらう』と激賞した。

汎太平洋會議から歸つた丹羽清次郎氏(六日同青年會館で)

安田家から金壹萬圓
水害義捐金に

今回の京城の水害に對し安田善次郎氏から東京府知事を經て金一萬圓を水害義捐金として總督府へ寄附方申出があつた

五年の懲役に處すべきだと論告した朝倉辯護士は無罪論に基脚し有罪としても執行猶豫の恩典に附して貰ひたいと主張した判決は來る十日言渡しの筈

ラヂオに避雷針
警視廳で注意

【東京電報】警視廳保安部は今回の大雷鳴はラヂオ架設以來始めてだのでラヂオ架設者中には避雷設備をなさゞる者多く相當被害もあるので日本ならびに東京放送局の被害調査を依賴すると共に加入者に注意することゝなつた

徳島遊廓燒く
九戸全燒す

【徳島電報】五日午前四時四十分徳島遊廓に火災あり九戸を全燒し六時五十分鎮火したが原因は煙草の火からである

本社主催 中央豫選大會
準決勝戰の組合せ
選まれた四チーム
試合は來る八日(土曜)

既報五日三越樓上で行はれた準決勝戰の試合後各チームの代表者參集の上嚴正なる抽籤の結果、別掲社告の通り仁川機關區對遞信局、全火災の勝者、東拓倶樂部對龍山中の組合せを以て來る八日(土曜)午後一時から九時として準決勝戰を行ふことゝなつた。仁川機關區は昨年の本豫選大會に於て強敵龍山と戰ひ十二對五以て敗れたが其敗戰の一年を待ち、過圖終に雪辱成つて諸都のファンを驚嘆せしめた強チームである。全龍中は中等の者學生倶樂部の向ふを張らうとする新興の錚々たるチームで其選手陣は一般の驚く所、東拓倶樂部は老巧の精鋭ある天狗倶樂部や生氣潑剌たる三越倶樂部を破つた強チームで、それに本日試合前行の遞信局と全火災の勝者が加はる譯で勝戰を行ふのであるから何れも火の出る様な大接戰を演じ滿都のファンを驚嘆せしめることであらう。

支部に於て全日新聞者其他大會役員立會の上抽籤の結果左記の通り決定した。

木浦對群山(八日午後一時より)
光州對全州(八日午後四時より)

開場式は八日午後零時三十分擧行する筈につき各地選手は遲延せざる様集合されたし萬一遲延の場合はゲーム進行上遺憾なから棄權と見做す因に全州軍のメンバーは次の通り決定した

全州

木(兄)	鈴木(弟)	宮イ(弟)
鈴木	齋藤	
東	柳(主將)	村岸 上洞 下口 田
山永	(兄)本	
金	德冨	
P	C	1B 2B 3B L F C F R F
盤林	木山	三今 竹 ネ シ マ 井戸
		監督 溝

無料で理髮

龍山大島町理髮業徐泰吉は五日理髮職人四名を伴ひ寨昌園バラックに避難民を訪れ百六十七名に對し無料理髮をなした

ゼネバから歸朝の鈴木代表の第一聲
今夕六時から本社來青閣で勞働問題講演會

ゼネバの國際勞働會議からの歸途にある今回京城に立寄つた日本勞働總同盟會長鈴木文治氏は今六日夜十時の列車で退城するので、總同盟京城支部では氏に乞ふてけふ午後六時から本社來青閣に於て勞働問題の講演會を開くこととなつた 氏はまた國際勞働會議からの歸途にあるので今夕の講演は頗る早々の際の一戰であり且京城では斯うした勞働問題等に關する權威ある講演を聽く機會がなかつたので、總同盟の會員を始め一般から多數の聽講者がある筈である。

各地豫選大會の狀況
大邱球界の新らしい興味
新强達城チームの出現
豫選は九日

【大邱電報】本社主催の全鮮野球大會南鮮豫選は既報の通り愈々來る九日午前十時から府內東雲町公設グラウンドに於て大邱體育協會野球部主催の下に開催せらるゝことになつた。參加チームは大邱球界の雙璧と稱へらるゝ大邱軍と達城軍の兩チームである。大邱軍はオール大邱軍の選手が中心となり達城チームは前オール大邱の選手などの千軍萬馬を往來した猛者連を以て最近組織せられたチームであつて其實力の程も侮り難くバッテリーに於て大邱軍に優越の位置に在るも達城軍は打撃未だ位の戰闘に據り大邱軍の堅陣を自慢主義で擊破せんとし大邱軍の正攻法式に迎へ達城軍の捨身の攻擊法は存外の番狂ひがあるやも知れぬと一般ファンの期待を繋いでゐる

湖南の四強
何れが勝つ
豫選大會は來る八日
各軍極度に緊張す

【全州電報】本社主催第二回全鮮野球爭霸戰湖南豫選大會も愈々來る八月八日午後一時より全州公設グラウンドに於て擧行する事となつた之れに先立ち湖南地方の野球界は早くも緊張味を加へ一度豫選の日程發表さるゝや昨年の覇者木浦は勿論光州群山全州の各強豪の申し込みあり今の處何れの勝に歸するや豫想を許さず主催地の全州にては弓矢八幡他所には勝を讓らずと櫻木總コーチ澤口監督永井主將指導の下に毎日火の出る様な練習を積んでゐる尚ほ五日午後一時本

釜山で九大の被害者を調べる
朝鮮の被害者多し 贈賄罪にはならぬ

【釜山電報】九大病院の醜狀は司直の手に依つて益々複雜なる取調べの歩を進めつゝあるが釜山に於ても之が關聯なる手段にかゝつたもの少くない模樣で目下同地方裁判所に於ける同事件は

搜査 本部の照會に依つて釜山警察署では十七八名に對する取調べを了はつたが一般被害者に之しきものは收賄罪が成立すれば勿論贈賄罪も成立するのであるから寧ろ事實の申立をなさざる所が我の利益であるかの如く考へて居る向が少くない模樣であるが此彼事件は要するに大學に規定なきものを診察に當れる博士が特診料であるか

偽造紙幣行使團
巣窟の家宅捜査
全鮮にわたる大仕掛の犯罪
釜山署連日の活動

【釜山特電】偽造紙幣行使の小頭安ユキ(三)等を手先に使つて居た內鮮支那人側から成る偽造紙幣行使の一味が頃日來府內草梁町に潜伏して取調べの進行にともなひ、あたかもイモ蔓を引くが如く關係者はいまや全鮮支那方面に亘つて潜伏して居るものゝ如く同署ではいよく手段き手配を行ひ一方物的證據の蒐集に努めつゝあるが同事件の中心人物と目さるゝ釜山府內大廳町輸出飲食店內藤時道(三七)の隠れ家に四日午後一時に家宅搜索を行つた結果こゝに驚くべき偽造紙幣を蔵まつた事務支那鞄を隠匿しをること發見しその外同人に宛てたる鮮支人からの信書十數通など有力なる物證を得たが同人方では最近も紙幣三十餘枚を燒棄し其罪の證跡を湮滅した事實もあり釜山署司法係は極度に緊張して關係者十數名の取調べに沒頭してゐる

自宅 診察であるとか贈手數料を付けて患者の斡旋に付すなど名目を付けて患者を引き込んで自己の利益を謀るさんが錢に微收したものであるから贈收賄の詐欺として取調べの歩を進めつゝあり假に收賄罪が構成するとしても贈賄者が物質方面より閉殺したものでなくえふ人生の悲慘ものゝ如く寧ろ相手方より

關係 强要せられたるが如きにあれば勿論贈賄罪など構成すべきものにあらざれば寧ろ醫學上の申述べを希望する官憲の方面は同じく九大病院に入院治療を受けたもの釜山の如く全鮮各地には

取調 べを行ふものであつて隨つて釜山に於ける第一期の取調べたる人は十七八名であるが第二期の分としては二十餘名に達して居るとの事であるが犯罪の事實は後述の如く寧ろ充分なる證據を擧げるもの五六名に對する取調を進むさにあらんと觀測せられて居る

咸鏡線不通となる
線路上一尺の浸水 咸北地方の被害

【五日午前十時三十分元山工務所發電】咸鏡線中部吉州起點四八哩一七附近約九十尺及び四五哩六〇附近約九十尺線路上に四呎三〇附近約九十尺何れも堤防崩壞或は線路埋沒し城津鏡城間十五哩の線路上に一尺浸水不通となつた

築堤流失

【五日午後四時元山發電】吉州起點四九哩三〇附近築堤約二百間流失四哩一附近六哩二附近七哩一〇附近堤壩は六これに依つて列車運轉不能となる、これが爲め吉州城津間四十六哩、四十一哩、城津鏡城間四十六哩四十四哩隧道崩壞運轉不能

自動車不通

豪雨の爲め鏡城咸興間及吉州城津間自動車は不通となり復舊に努め居る故城津吉州間は五日夜より開通の見込

六日正午開通

【六日午前九時元山工務所發電】城津管內不通ケ所六日正午までに開通の見込である

五十圓を强奪
國境の匪賊

【新義州電報】去る三日午後九時頃平北郡面洞に匪賊五名現れ朝鮮人家四戸を荒し現金五十餘圓を强奪逃走した所轄署は目下搜査中

仁川に腦脊髄膜炎發生

【仁川電話】仁川府內里一五五鮮人方安明俊(五)は五日仁川醫院において診察を受け病菌培養試驗の結果流行性腦脊髄膜炎と決定し仁川警察署は直に消毒を行つた

練習艦磐手
鎭海に向ふ

【仁川電話】仁川に碇泊中であつた練習艦『磐手』は六日午後一時十五分拔錨鎭海に向つた

高陞號の銀塊引揚にかゝる
潜水夫十一人で 今後三ケ月を要する

既報高陞號の銀塊引揚作業は陸路運輸の準備成り潛水ポンプ三臺等の機械を携へ潜水夫十一名人夫三十名は六日午前四時より第一回の引上作業に着手した、而して銀の沈沒地點は德積島の南方十四哩、背島嶼の淺海で今後三箇月を要する見込で以て第二回は九日作業に從事すと(仁川)

精神異狀と檢事は認めぬ
黃金町役員斬りに求刑

斬奸狀を懷にして京城黃金町三丁目役員を斬りつけた犯人に對する公判は五日京城覆審法院で開廷され檢事は精神異狀を認めず懲役七年を求刑した

先妻の子を袋叩き
加勢した村人の控訴公判

京城覆審法院刑事部に於て宗澤の先妻の子を後妻の腹に生れた宗某等が袋叩きにした事件は係り村人の控訴公判を開いた

祖税が高すぎると町長を私刑に處す
群集に死傷者卅名を出す

【ナウエン無電五日放送】イタリーの或る小さな町で租税が高いのに憤慨した群集は町長を私刑に處せんと絶叫しつゝ町役場を襲つたので警官が鎭止せんとして遂に群集中に死者十四名負傷者十五名を出すに至つた

欲しい嫁、欲しい婿

現代名士名流婦人の赤裸々な註文!誰方も是非御覽!現代八月號

今野署長嚴父

元本町署長今野重敏氏の嚴父は病中の處六日朝鎭海の自宅に於て死去した

電車に衝突

五日午後五時五十分頃南大門通二丁目商業銀行前を新龍山行電車一五二號が運轉中京城郵便局後方郵便局横町から南大通一の一一三宋鍾萬の自轉車が全速力で飛出し横切らんとしたが衝突し李は頭や腕に負傷し明治町和田病院に收容、生命及び精神には異狀なきを得た

人蔘湯

新義州の守備隊に居た此木軍曹は朝鮮のマラソン王である▲昨年の朝鮮對抗陸上競技には朝鮮代表として出場し、宮本君と前後して十哩マラソンの二等を占めた▲君は軍隊に居るので、コーチを受ける機會がなく、從つて走法も我流である▲しかし、そこが軍隊精神で、無茶苦茶に押し通すので有名だ▲今度君は鐵彈投射の關係で聯隊と共に國境から龍山の七八聯隊に移つて來たおかげで龍山軍には名物のスポーツマンが二人來たが、國境では名物を失つたとて口惜がつて居る。

中央豫選大會 準決勝戰試合番組
八日(土曜)京中グラウンドにて

仁川機關區—遞信局、全火災の勝者(午後一時から)
東拓倶樂部—全龍中(午後四時から)

倉庫を覗ふ
曲者捕まる

六日午前二時半頃府內太平町二ノ三三八食料品商山內支治方の倉庫

水害で金剛山の…

避暑期になると遊覽やら視察やらの旅行客で賑ふ朝鮮鐵に就て八月はある意味に於ける觀入用件で往復するものや阻止されてゐたお客さんで暫らく賑あつたが最近になるとその潮れ方と來ては五割減位で來るが本年は八月に入つてから五日迄に減つたのが約十割、一日に二割減位で五分の二に激減つた目星しいものはないこんな具合で中をあて込みの金剛山ホテルもいつにないさびれ方で鐵道局では…でせめてそれでなりと取返したいと遠い望みをかけてなくさめてる

御避暑中に宮城內の大手入れ

【東京電報】宮內省は兩陛下の御避暑中を機會に宮城內の重要な大修理を開始した江戸城の面影…其他櫻田門大手門の大修理もあり宮中專用の發電所は鐵筋コンクリートを以て九月末には完成せしめ

金箔附の曲者揃ひ

一味の商臍れは前科十二犯中島久右衛門(五〇)同七犯池田賢代藏(四〇)及同六犯山川太郎(三〇)の何れも

第三十二回決算報告 (自大正十四年一月一日 至大正十四年六月三十日)

貸借對照表

資產ノ部: 未拂込株金 [illegible] / 土地家屋倉庫 [illegible] / 什器 [illegible] / 有價證券 [illegible] / 受取手形 [illegible] / 貸出金 [illegible] / 仲買損 [illegible] / 當座預金 [illegible] / 銀行 [illegible] / 合計 [illegible]

負債ノ部: 株金 [illegible] / 法定積立金 [illegible] / 別途積立金 [illegible] / 營業積立金 [illegible] / 重役事務員及仲買人退職慰勞準備金 [illegible] / 仲買保證金 [illegible] / 借越金 [illegible] / 當期純益金 [illegible] / 合計 [illegible]

損益計算 收入ノ部 [illegible] 合計 [illegible] / 支出ノ部 支出金 [illegible] 當期純益金 [illegible] 總合計 [illegible]

利益金處分案
一金五千百五拾壹圓拾六錢也 當期純益金
一金五百七拾六圓五拾八錢也 前期繰越金
合計金五千七百貳拾九圓九拾四錢
內譯
一金貳百六拾圓也 法定積立金
一金八百圓也 別途積立金
一金貳百圓也 營業積立金
一金參百圓也 重役事務員及仲買人退職慰勞準備金
一金五百圓也 役員賞與金
一金參千六百六拾九圓九拾四錢也 後期繰越金

右ノ通リ相違無之候也
大正拾四年六月三十日
龍山水產株式會社
取締役社長 川田又藏
取締役 館野吉藏
取締役 山本源吉
右帳簿ノ計算ナルヲ證ス
監査役 有田榮一
監査役 隈田米三郎

人の氣づかぬ有望で確實なる 職業 利益多大 獨占業小資本で出來てスグ其日から永久子孫へ 金もうけ までも傳へらる 特定製藥士 二月間に自宅で獨習で出來る 開業 就職手續一切を救ふ 急送 東京市京橋區山下町十番地 日本通信藥學校

▼牛乳豐富▲ ◎◎小兒や病人は東洋唯一の坊寶牛乳が最も適當です 京城東小門外電光一三三 平山牧場

竹內製金庫
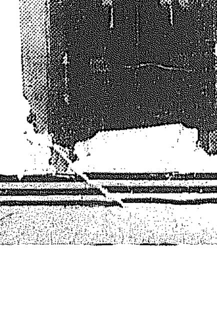
說明書進呈いたします
株式會社 熊平商店 京城・本町

純國產
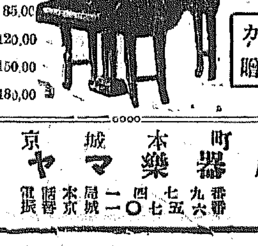
山葉オルガン 號數 定價
1……45,00
2……55,00
3……80,00
4……85,00
5……120,00
6……150,00
7……180,00
8……200,00
9……300,00
10……350,00
山葉ピアノ
カタログ贈呈
京城本町 セヤマ樂器店 電話 本局 四〇七 九五 振替 京城 一二〇六

御挨拶
今回の大洪水に際しては御懇篤なる御見舞を忝うし御芳情厚く御禮を申上げます在龍八年此の天の試練を受け心物兩方面に種々得る所がありました愛着の地、從前の處で診療を始めました
龍山 上野齒科醫院

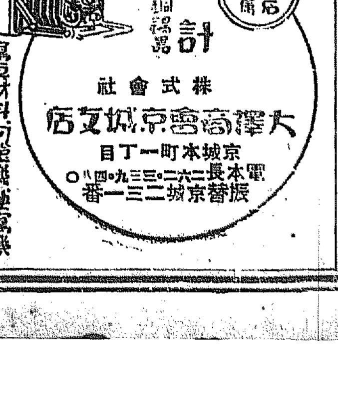

寫眞材料 幻燈機 映寫機
株式會社 大澤商會京城支店
京城本町一丁目
電話本局二六二・二三九・四八〇 振替京城二三一番

資本金六百萬圓 明治三十八年設立
當銀行ハ預金貸金爲替等一般銀行業務ヲ確實親切ニ取扱申候
京城府南大門通一丁目十四番地
株式會社 漢城銀行
頭取 韓相龍
支店所在地 水原・平壤・大田・開城・京城南大門・釜山 東京・大阪・京城東大門・大邱
出張所在地 京城・平壤大和町・京城西大門・京城本町

聞いて極樂、見て地獄
裏から覗いたスターの生活
孔雀にも此の嘆き

裏から覗いた映畫はとても花やかな女優生活など想ひもよらぬ此世の地獄そのまゝだ。たゞれ切つた肉の香で釣をつてまでに腐敗墮落してゐるそれだけに女優たちの苦しみ嬌女と聖乙がなくまるで聞いて極樂見て地獄こそ現代映畫女優の生活である此の社會に一つの激流爆彈を投込み活じやうと映畫劇團の中田映畫劇團美雨君が起ち東京から脱退劇界に暴露を起させうだ「映畫界のスターになるのは生やさしいことではないそこには惡魔的才能なぞ第二第三で只醜態あるのみ映畫の取締監督の息が吹つかゝり出すと脚本の品價を墮さしめ始めるところは妖艶と耐へ難き所で身の上まで之では風紀を黙さない事に行かない旦那とりや五六人の重役をやつつた爲めに醜惡をやるぞ朝飯の準である時代劇に女優を使ひ出した目玉の松ちやんなぞも劇上で手古ずり眉をひそめてゐるなんて噂もある」と現在の映畫界を嘆いてゐる

ない限り役もつけられなければ第一女優扱ひにならない仙臺から女優志願で上京し至の非の醜窮から某醜團のカフエーの女給さらして撮影會社の重役に推選されて一躍スターになつた女優、自擧提供を强られて掴んだため首切られた女優の醜死といつた實例はザラにある」「眞面目で叩きあげた女優なぞ藝にしたくもないとは撮影所を潜つた者なら誰でも知つてゐる公然の秘密であるスターの月給なぞ九百圓だやれ千圓だと新聞の餌となつてゐるが事實一流女優で三百圓以上のものが何人あるか大抵は百圓位撮影所の門を潜つたばかりの女優だつたら十圓端だとは驚かやうな話であるそして少し脈がとる

夏十題　江口帆影郎

日盛りの壁穴を出て蝶きけり
滑行二度ならず海月踏み
祭太鼓仕舞ふや少し打鳴らし
ゆかた着て醜人若し夕背田
蜘蛛くや團扇す頭あらゝげて
柱膝に遊べる蜘蛛や花バカチ
松露葉通りかゝりの笠の上に
走田蝦消ゆや兒の面ふと淋し
夏草や石蹴の腹に伸びあたり
夏馬馬車や待たず積りかや

滋養に富む　むぎ湯
日本人に適し　乳兒にもよい

最も輕微の成分がなく、然も滋養分があつて子供などに最も良い夏季の好飲料は、何と云つても、麥湯です、これは我國固有の飲料で日本人のやうな米食人種の體質には、その米と麥との成分の調和上から云つても良いです

◇……麥を醱よく煎ると一種の芳香を生じ、またそれに依つて生ずる、デキストリン其他の成分が水に可溶性となり嗜好をそゝる興味を與へます。そして、麥湯はそれを相當濃く煮て、冷して、少量の砂糖を入れ、極小さき氷塊を入れて用ふると或は、レモン、オレンヂなどのエッセンスを一寸滴らして用ふると風味佳良です

◇……赤ン坊に飲ます牛乳などを薄めるのに水を以てする代りに、この麥湯を用ふると良いです麥湯はまた腎臓病、脚氣病などにも効があり適宜に用ふると、人々の從來考ふるより、より以上の効があります

◇……之を造るには成る可く新しい麥を用ゐて飴色狐色に煎るのであまり煎過ぎないやうに、さりとてまた煎足らぬのも何れも風味を少からしむるので、其煎り加減が實には、六ケ敷いのです

◇……煎つたのを賣つて居ますが之は風味が少いから、成る可く各家庭で煎つて、スグ、茶入れなどのやうな濕氣の入らぬ器物に容れて置くと良いです

洗浦から【下】
高原の……キャムプ生活
いま尙晩春の氣溫
京城基督教青年會　笠谷保太郎

■第二日より規則的な生活に入る。去年と同じ日課に從ふ事にした。六時に起床、炊事當番は人先きに起きて飯を焚く味噌汁をつくる。七時朝飯、つゞいて聖書研究、各日散歩、十時になると待も切れずに居つたカッパ連河に飛び出す。ズイ朝の飯よりはいゝぞ。誰が焚いたのだ何だぞと野々村がいふ。方がむづかしいんだぞと註釋する。飯の水加減したのだが火の焚きオイ々らい飯釜だな。晩に御馳走するから鍋は之で我慢しろとは炊事長の言、潔癖に神經過敏だ？いゝか。水泳時の事を思へば之れでも上等だ。オイ飯のほしい奴手をあげ。オヤ〳〵足りないぞ、總て喰つた。モーションよくやらんと喰ひそこなうぞ。晩飯は何時だ、五時半だ。喰ひ足りなそうな三好が喫驚を洩らす。斯くて運動しが濟む、運から後は午睡、運動水泳が濟むと馬がないので皆が物足りない。然し附谷の牧場まで出かけて乘るつもり。赤い夕陽を浴びつゝ夕飯をすます。讃美歌の練習、キャンプファイヤと樂しみが續く一日の感謝は神にさゝげられ平和と靜讃と幸福のうちに第二日も過ぎた。

■斯うした一週間の山の上の生活が續くのです。そこには爭鬪もなく俗氣もなく。妬みもない、たゞ信仰と愛と滿ち相扶助とのみがある。この生活が我等少年達の忘れ得ない印象となり、人格の基礎となるのだと思ふと此の惠まれたキャンピングとその少年達の上に祝福を祈らざるを得ない。

學藝界
教權第一主義から　性能の理性化へ
普通學校の窓から
（二）　校洞普通學校　河野卓爾

此れが、普通學校に立つた、第一の自分の聲である。門は開いた。いきでも、まちでも玄關に上られねばならぬ。職員にも接せねばならぬ子供等に會はねばならぬ。此の玄關を跡む第一歩、此職員室に接する第一歩どんな氣分で跡む可きか。どんな決心で會ふ可きか此れ最初の問題であつて、最後の問題である。多くの先輩は何と云ふたか。

單純に參らぬ　用心第一だと

多くの友人は何といふたか。普通學校の子供は、小學校の子供とは除程其性質が違つてゐる。容易に手出しは出來ぬぞと。今玄關にたどり付いた自分は、此先輩友人の親切な言葉が悚然と思ひ出された。さうして此時に千金の重さを感ぜざるを得なかつた。ちやうど暗黑の深夜に、かそけき何處かの燈を眺めつゝも、俯し脚下の暗黑は顱々暗さを増して來たやうな感じである。そこで遂に静かに冷やかに考へた。暫らく先輩の言葉に耳を掩へ、暫らく先人の行動に目を閉ぢ、自分で自分の心の中に泌いて來る、純粹の心を汲んで見た。

心の中に浮び　出たものは

『汝は人として行け汝は人として人に接せよ』といふ信條であつた。吾人は餘りに先輩の言に囚はれ餘りに友人の親切に囚はれてゐた。微けき遠方の燈は、所謂脚下を照らすものではない、脚下の照明は、どうしても自己から出たものでなければならぬのであつた『人として行く』此の燈こそ現在の自分を救ふべき只一つの照心燈であるよしくすべての思惑を捨やう、さうして、あらゆる方策と邪念とを捨やう、さうして、純眞なる一個の赤裸々の人間に歸つて、斯う決心した時に前路に横はる一抹の暗雲が消え去り、彼方たる一路平安の前途を見出したのである。爾來

自分は此の　信條で行つて

るが、些の不便を感じない。先覺者に冒をなして云はん、此れから先こそ、我等多數の體驗から湧き出した思想が、果して然るか、來るであらうと、私は何處迄も此の『人として行く』を信條として行くのであるが、果して行き詰まる時ありとせば、冷靜に此の信條で進まれぬ事情を突き止めて見たいと思ふ。此れが又やがて普通學校教育の門に立つた自分の一大使命であると信ずるものである。赴任の當初は、事々物々顧る普通學校式の濃厚なる色彩で、染められてゐるやうな感じがしてならなかつた。當初の私の努力は

此の色彩を　剝ぎ取る事

であつた。今日も尚此の努力を續けてゐるが現在では此方に馴れたやうな氣がする。勘會等も初めは普通學校といふ特別な臭味が、除程突張れたやうもあるだらうが、普通學校ではと心配もしたが從前私が櫻井小學校や南大門小學校で實施したと同一の精神修養式でやる事にしたと、此處に二ケ月になるが、現在では何等の支障なく立派に其精神式を出來るやうになつた。

問答　ラヂオ

◇同一空中線より導入線二對を取付け各別の導入線に受信機を裝置したる時の聽取能力は導入線一個の場合と相異ありや（愛讀生）

勿論相異あります假に二つの效列同線だと其效果は半分と申したいが實際は其以下であります尤も空中線の固有波長と受信裝置の同調關係が二回路並列していゝ同調を得る場合は却て二回線並列導入接續して御望みの効果が得られます要するに空中線對受信裝置の同調如何により決定すべきもので可成一空中線一裝置主義を御奬めします之を理論的に御研究ならば別に御相談致しませうから御氏名御報ありたし

御質問第二も類似のものと認め回答省略いたします

◇時計型で無くモーター等に取付のものより小型の『ボルトメーター』の價格は何程でせうか（計量生）

ボルトメーターには直流用交流用又其測定範圍最少感度效に許し得べき公差次第で丁度時計の樣に二三十圓以上數百圓迄其御計畫の要領を示さるゝか電話で御相談下さい（電本七三五）

◇ラヂオ放送局でJOAK(東京)等は如何なる字の略號なりや（聞きたい生）

之は其局の呼出符號で無線電信法の規定に基いて私設と官設との別なく施設許可と同時に符號を定めらるゝのです其冠字のJの字は日本專用の者で其他の文字は意義ある文字でなく符號として御列されたもの其符號は制定の都度官報で發表されます

◇ラヂオに大陽の黑點は何故悪しきや、又發間は夜間より聞き難い理由（文子）

大陽黑點のラヂオ波との關係は未だ一部の學者間に想到さるゝに止り的確なる學說の發表を見ませぬ發夜に於て無線波の前途距離に差あるは紫外波線の干涉によるものとせられて居ます並其學說の價ならさる樣に說いて居る學者もありますので前二問に對しては筆者お答の出來ないのを遺憾とします（實は其完全の學說を發表し得るなら博士になれますよ

◇レシーヴァー何オームと稱するはオーミック抵抗ですかリアクタンスですか（君島生）

オーミック抵抗數値でリアクタンスではありません普通BS四〇乃至四二番位のエナメル線が捲かれ其ボビンの太さも大略きまつて居るので抵抗數の比で捲數の比を概略豫想される位の便利はあります

◇放送局から四哩の地點で鑛石檢波器を使つて居ますが相當の音響を聞き得ますが整流作用不完全を顯示ますといふのは御教示を願ひます（KS生）

相當の音響を聞くるのでせう鑛石檢波器で整流不完全と謂ふ事はありませんが電信音が盛んに聞へて電話が聞へないのは四〇〇米以上の同調範圍に設計された受信機かと考へられます斯樣な受信機は空中線同調コイルの捲回數が多過ぎはしないかと思はれます又之まで遞信局の放送は電力の少い故或は聞けなかつたかも知れませんが近日改善されて電力の強くなるまでお待の上今一度實驗して御覧なさい

歐米人は夏に結婚
衣裳も調度も安く　便利が多い

◇……日本では冬の間、お正月の前後に結婚式を行ふ事が慣らはしのやうになつて居りますが、歐米諸國では夏六七月の頃が最も多いのであります。それは新婚の愉悦かに冬の陰や鬱陶しかと云ふ日本人の氣持と、何處迄も、明快なコバルト色の夏、解放された氣持ちで行はるゝ西洋との對照も見えて、面白い事ではありませんか。しかし夏に結婚する風習は我が國でもだん〳〵流行し始めましたが、之には經濟上に於ても大へん良い事と思ひます

◇……例へば結婚式用の調度類も夏物ならば冬物の半分の値段で堂々て立派な式が擧げられるのであります。又結婚式も和服でするよりも洋裝の結婚式ならばずつと安くて濟ませるのでありますが西洋では衣裳よりも他の携身具に重きを置き婚約が定まるとすぐエンゲージリングを贈ると云ふ有樣でありますが、之も日本でだん〳〵流行し、從つてそれ等ハイカラな方から西洋風に夏結婚式をなさる方も殖えた譯であります。

◇……そのエンゲージリングも日本では大概純金の無地物に限られて居りますが西洋では意匠凝雅な彫刻を施した寶石入りの指環が使用されて居り、其々の寶石の頭文字がレガード、デイレストに當る寶石ならよいとされて居ります

◇……又、嵌め方として結婚式の當日花嫁が花婿の左中指に嵌めてやると云はれて居りますが之は米國の儀式の本に依つて調査しました處では、何等其の樣に定りはなく、好みに應じて嵌めてよいとされて居ります。

眼にも涼しい　醉のもの
あはびの水貝

水貝には男貝かいゝのです何故かといふと水貝は固い臥いのですから、其の爲には男貝でなければなりませんさうすると男貝と女貝との見分け方が、肝心ですが、男貝は裏が黑く女貝の方は茶かかつて居ります。あはびは大抵一ばいが百五十匁から三百匁位までありまして、五人前でしたら少し目方の多い方がよろしい價格は普通一圓位のもので、鮑の身を、稀にしたします、水貝は何もつけずにそのまゝ戴くのが普通ですが、あはびの極好きな人で、御砂糖をつけてたべる人があります。水貝で注意すべきことは水が全く澄んで居なければならないことその水の加減が水貝の特長です

鮎の磯邊あへ

鮎を三枚に下し小骨を取り去りうす鹽をして置き上等の淺草海苔を火にあぶつてもみ、鮎をこれにまぶします、次に普通天井昆布といふ、味の甘い昆布を戻き、其上に前の鮎をくるむやうに上にも昆布をかぶせおもしをして置き、翌の朝の多い所だけをあたり鉢であたり御飯をスープ匙に一杯入れて再びあたり、酢を入れてうびにし前の鮎を盛かけた皿に添まず、鮎の香を浸し、殊に鮮かな緑の色は見るからに食慾をそゝります

アフソンの血を湧かす
八月の運動界
呼物は一高對三高戰と中等學校野球爭覇戰

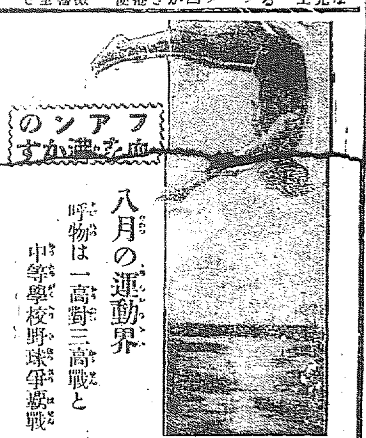

（ミツワ文十四八）

何ものをも焼き盡すやうな炎熱時の八月は競技者によつても、ファンにとつても餘り悪くれた月とは云へない。從つて大學の選手は時季外として静かに心身の休養をはかる一方に來らんとするシーズンの飛躍をとゝのへる一方で、之と云つて特記すべき程の競技もさはれないのである。ひとり登山と水泳とは一年中の青入れどきで大いに活躍を期待されてゐるが、國際的競爭から取り殘されてゐた登山と水泳が最近一躍世界的舞臺へ乘り出して堂々歩を爭つた事は近年の痛快事として特筆すべきである。

【登山】最近山岳家の著しい向上として特筆すべきは人跡未踏の險地の一歩を印した者は今迄處女峯なる地から一歩を出でた前人未踏地の險險と云ふ事である。處女峯にせよ登ると云ふ事は、山岳家にとつては無上の喜びであり名譽である事は云ふ迄もないが、それには又それだけの不安なり危險が伴ふのである。最も大仕掛けでしかも驚くべきはそれ等の探險隊の中で大いに名を轟かされてゐるのは槇有恒氏等六人の一行のカナダのアルベルタ山登攀である。從來多くの歐米の山岳家が試みて遂に失敗を繰返した此山をもの見事に征服した事は其功績は絕大なるもので槇氏は先年瑞西のアイガー山登路を一躍世界的山岳家の列に入つただけに此登山計劃は世界山岳家の注視の的となつてゐる。槇氏一行は六月十九日横濱出帆、七月一日シャートル着、鐵路ヂスパーに向ひ、そこから一路アルベルタへと進んだが、その吉報は八月中には我々の耳に達する事と期待されてゐる。なほ世界未踏の山はヒマラヤを初めとして各國にも多少殘つてゐるが、その尤も多いのは支那である。十年たらずの中には支那の山岳は世界登山家の競爭的となるであらうが、東洋の山は是非とも東洋人によつて踏破さるべく我々は我國山岳家の將來の活躍を望んでやまないのである。

【水泳】水泳界の最近の發達は驚くべきもので、昨年パリーのオリンピック競技で我選手の活躍は、世界的と云つても恥しからぬ選手が續々輩出し、つい先年迄は極東オリンピック大會に於てヒリッピン軍のために慘敗を喫してゐた我軍が、最近二回の大會に於て御神一閃にも値しない程度の大差で大勝した事實に見るも我國水泳界の發達は素晴しいものである。然し夏季は最も大切な練習時期で、競泳はその練習の收穫として多く秋季に於て行はれるので、八月九日芝公園プールの女子水泳大會、十六日石神井の少年水泳大會、廿二日芝公園の全國中等學校水上競技大會以外は注目すべき程のものもないのである。

【野球】本月の野球界で全國のファンの血を沸き立たせるものは何と云つても全國中等學校野球大會の爭覇戰である。本年は九州を北九州南九州の二區に別ち、東北より奧羽地方を分離して、全國を二十一地方とし、八月上旬までに各地方の優勝校を決定、八月十五日から向ふ一週間阪神甲子園大グラウンドで優勝戰が擧行される此大會は本年が第十一回目で連年參加校の增加と共に地方に於ける野球技の發達は、年一年眼を瞠じて、一昨年は甲陽中學、昨年は廣島商業の優勝となつてファンの豫想を裏切つた事は、それだけ此大會に新しみを與へられるのである今日の處優勝候補に擬せられてゐるのは和歌山中學、松山商業、第一神港商業、早稻田實業等であるが、さていづれが勝つかは全く豫想をされない。蓋を開けて見ないと解らないのであるが炎天下連日の猛鬪は體力に惠まれた地方中學の優勝に歸する事の多いのは、野球熱の普及として大いに

【一高對三高】對抗試合も此の對抗試合は凡ゆる對抗試合の中でも一高對三高の競技程ファンの血を沸騰させるものはない之は技術を超越した意氣と意氣のぶつかりが觀覽者の心をも躍らせ氣分の中に浸らせるからである。往年程の馬鹿騷ぎは演じなくなつたけれども相變らず陣太鼓物々しく應援指揮者おつ立てゝ夢中になつて天下の奇觀である。本年の競技日割は陸上競技、七月廿二日、京都加茂のグラウンド以外は全部東京で擧行される。

弓術　八月廿六日　東大道場
野球　同　廿七日　尾久グラウンド
庭球　同廿八、九日　東大コート
端艇　同　三十日　隅田川

昨年は一高は陸上競技とボートに勝つただけで、專門學校野球大會に優勝した程の實力を具へた一高の野球部が、テンデ問題にされなかつた三高軍のために大敗させられたのは勿論番狂せには相違ないが、意氣の戰の好い例とも云へる。又三高のボートは連年敗戰の慘運をくり返してゐるので、今年は是が非でも勝たなければと決死の覺悟で上京するさうだから之もさだめし見ものであらう。兎に角今月の運動界は中等學校野球大會と一高對三高戰を呼びものとして、ファンの無聊を慰めるに十分である。

アルベルタ山　槇氏一行の登攀するアルベルタ山はカナダのアルベルタ州の中央にある高山で高さは一萬一千餘尺富士山よりは多少低いが土地そのものが樺太以北に相當する高緯度に位するだけに全山常に氷をもつて被はれ、しかも六千尺からの大絶壁が鉛然をなしたやうに周圍が取りかこんで、登るべき足場一つないと云ふ恐らしい山である。之に登るにはロープで身を縛つて一歩〳〵登つて行くのであるが、夜になると此處に毎日少しづゝ登り夜になるとそこで眠ると云ふやうに六千尺の絶壁を登る苦心は並大抵ではないのである。

機帶海に山に旅する際に、口の中の衛生に、慰安ともなり、御帶前に便利で、朝の嗽、に缺く可からざるものはミツワ煉齒磨である。味が爽かで、匂が涼しく、齒を白く美しく磨き上げ齒ぐきを引しめ、口だけでは無く、心までも爽快にするもので、一種の夏季清凉料とも云ふべきである。

登山、水泳、野球、庭球、弓術或は勞働に一日汗を絞つた夕暮に入浴するなり、行水するなり、冷水で、顔や體や手足を洗つて夜涼に對する爽快味は運動家、勞働者にとつての特權である。此際の慰安となり、ねばる樣に脂の混つた汗を氣持よく洗ひ落すものは洗料のミツワ石鹸である。溶けて、皎かい雪の樣に白く、細かい泡となつて、その緩和な作用は此の粘る樣な汗を吸ふ樣にとつて、此の泡に包む。之を湯なり水なりで洗ひ流すと、毛孔、皮脂腺は生き返つた樣に元氣になり安らかに息をつく樣に感じられる。洗ひ流す時、粘つて落ちにくい石鹸もあるが、此のミツワ石鹸は、さらりと落ちて、石鹸分を殘さないから皮膚はあれず、生々とした清らかな膚が作出される。

二期三期の梅毒　腦梅毒に御注意
内服用セーピンで治せ　橫痃下疳は最も早効す

腦梅毒は病毒が不完全に治して置かめと外面的に治つた樣に見せて腦内へ潛伏するのが特徴で二年三年または五年十年の後二期三期の眞症となつて現はれて來るのが最も多い其の容體としては

◎一番多いのが腦神經を冒して顔色悪く頭痛
◎めまひ記憶力減退、思考力なく憂鬱、倦怠
◎尚病勢進めば無神經となり又は發狂する。
◎手足の節々や筋肉が痛み、首や腕のぐり〳〵
◎咽喉や鼻の工合悪く又はオデキを生じ眼が
◎くしや〳〵する音啞かれ、耳鳴り毛髮ぬけ全身及
◎局部の吹出物、便通なく痔疾となる。脊髓を
◎冒して半身不隨となり又惡性の骨がらみとなる
◎婦人にありてはヒステリー症に陷り、頑固な子宮病
◎となり不姙症、早産、死産をする等種々な容態を

現はします就中腦神經及婦人病の如きは殆と梅毒が原因して居りますから思ひ當る人は梅毒に關する治療をせねばなりません

遺傳性腦梅毒に注意せよ

六〇六號の初めあるセーピンは醫界の先覺ドクトル數井先生並びに此の藥は米國在留中研究發見に係る理想的な新良藥であります、此の藥を服用すると忽ち全身の諸臓腑に通じて淨血、殺菌の目的を完全にしますので如何に頑固な病氣でも驚く程の效力を現します一と度此藥を世上へ發表すると一般患者から豫想外の喝采を得たのでありますから前記の症狀に苦しむ人は一刻も早く内服用セーピンを服用して根本から病毒を一掃する事をお勸めします。藥の說明書申込み次第進呈す

自分は品行方正であるから罪はない、他の病氣であると自ら信じてゐる者の血液を檢査すると意外に有毒である事を發見する、それは親よりの遺傳で永く潛伏して後年に出て來るのである、此遺傳性が最も腦神經系を冒すので彼の所謂腦病、神經衰弱と稱する病氣の持主の中には隨分此梅毒から來てゐる者がある故に思ひ當る人は早く梅毒の治療をするがよい、それには龍肥内服用セーピンが最も適藥である。

藥價　一號輕症用金五圓、二號重症用金拾圓、三號頑固用金貳拾圓、試用分金貳圓、各小包料金拾貳錢海外五十錢、何れも嚴重な木箱に入れて密送す、送金は振替又は小爲替、代金引換小包も取扱ます

◎セーピンは一號二號三號の三種に分れ藥力段々强くなります

大日本總發賣元　仁壽堂　柴崎大藥房
東京本店　東京市本郷區眞砂町九電車通　電話小石川四七七　振替東京三一八五八
大阪支店　大阪市東區本町一丁目電車通北側　電話本局五二八〇　振替大阪二五八七
京城支店　京城府黄金町二丁目一八五　電話本局一四二五　振替京城一六一八〇
附屬診療所　本支店共附屬診療所の設備あり何人にも診察治療をなす故病者は來店あれ

各地代理店
京城本町　山岸天佑堂　大邱元町　町田回春堂
龍山元町　巴商會　群山全州通　神林藥店
仁川本町　北島藥舖　馬山幸町　石見屋藥店
平壤大和町　森田藥店　釜山辨天町　大黑南海堂
元山本町　石田濟世堂　同　藤田大藥房
○外各地大藥店にあり

金鶴ポマード　金鶴香油
召さるゝも良し
本舖　野村外吉商店

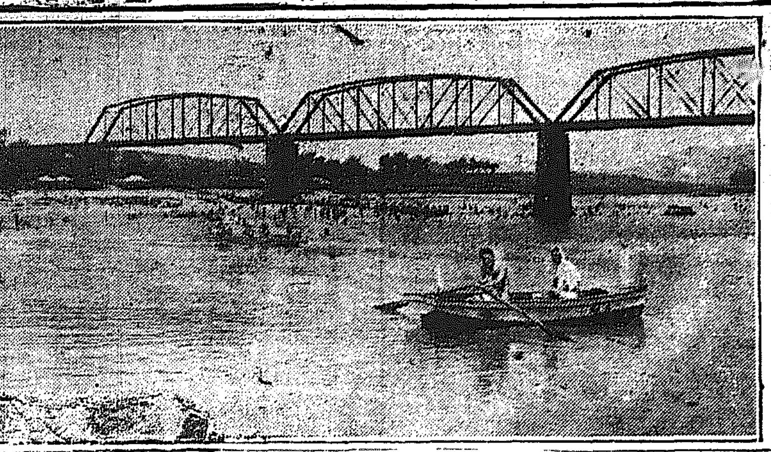

◇—新灘津の水泳場

仁川上半貿易
六千六百萬圓を突破 年內に一億臺を破らん

【仁川】上半期に於ける仁川港輸移出入貨物の總額を見るに輸移出二十三萬四千三百十一噸、輸移入四十五萬九千二百三十九噸合計四十萬四千五百五十噸にして前年同期に比し四萬四千五百五十二噸の減少を告げ價格に於ては

輸移出 三千五百十七萬餘圓を算し前年同期に比し輸移入に於ては二百七十二萬餘圓の減少なるも輸移出にありては四百五十一萬九千餘圓を增加したるを以て結局七十九萬餘圓の增加を告げた而して前記增加の主因は米の移出旺盛なりし爲にして此增額實に四百六十五萬餘圓を算した、即ち上半期中我經濟界は各般に亙りて不況裡に推移した、即ち對外貿易は幾分復活の道程にありと雖も未だ樂觀を許さず貿易は依然入超を脱せず一方政府の大方針たる行政財政の整理及び緊縮は著々實行期に入り民心は常に沈靜の狀態にある折柄關西地方の旱災支那の動亂等相ついで起り勢ひ我朝鮮經濟界を一層ぜんか移出の大宗たる米は昨秋は前年に比し百九十五萬餘石の減收に了はり其他棉花を除く農作物は總じて不作なりし上內地の不況を移して地方購買力は非常の減退を告げた即ち當港に於ても之が影響を免るべからず、今對內地及び對外國貿易に區別して見るに

移出品 にありては大宗とする米が昨年當港商圈內は概して良好の收穫を得たる上に相場の騰貴に依り移出を增大し小麥、牛皮等活況を呈したが大豆は著しく減少を告げた、移入品中殊に目立ちて增加を示したるものは神戶及下關轉送の關貫米及臺灣米と小麥粉、印刷料紙等を數ふべく減退を告げたるものは砂糖、綿糸布、建築用品たるセメント、鐵類洋釘等と、其に輸出入即ち外國貿易にありては爲替關係と最近には支那動亂の影響も幾分加味して振はず輸出の如き增加を告げたるものなし主要支那貿易品とする雜穀、人參、煙草等何れも減少した、輸入品では滿洲粟、麻布等增加したが總體に振はなかつた左に前年同期と對比した增減額を示せば左の如し

輸入稅 實施以來入荷全く振はなかつた、左に前年同期と對比した增減額を示せば左の如し

	上半貿易額	前年に比し增減
輸出	二、八三八、三二三	減 四〇四、三三一
移出	三〇、三〇七、六五〇	增 四、九二三、一五〇
合計	三三、一四五、九七三	增 四、五一九、八一九
輸入	一〇、三二二、一四四	減 一、〇三三、九四五
移入	二一、四四六、七七七	減 一、六三三、七七〇
合計	三二、五七七、九二〇	減 二、七七七、六五五
總計	六六、七二三、八九三	增 一、七四二、一六四

現銀取引影響
上海向爲替低落 現物先物相場昂騰

【安東縣】既報の如く安東商業會議所が現銀取引撤廢を決議し直に之を實行することにしたが其結果四日朝より支那街の銀市、現物市場では從來金票數千圓と唱へて居たものを銀何個(一個五十三兩五錢)の買ひとか賣りとか呼ぶことに改めた、又上海爲替は二日朝一千五兩で三日には九百九十三兩となり四日朝には九百八十七兩に低落し現物市場は四日朝一圓八十八錢九厘、定期は當限一圓八十八錢止め高値九錢八厘、先限一圓八十八錢九厘止め高値九錢九厘を唱ふるに至り現物に於ては約二錢五厘先物は約三錢方の昂騰を示した商務總會が此の擧に出でた原因は銀本位の基礎を確立し現銀の流出を阻止するにあるかずと見たる東邊道尹公署が商務總會に對し現銀搬出に制限を設けることを提議し商務總會では斯かる人爲的不自然なる制度は却て上海向の爲替に變調を來し其結果は必ずや思はしからぬものがあると認めしむることが有效であるとなし寧ろ現銀取引撤廢となつたもので今回の現銀取引の撤廢も上海爲替の平價を保たしむる目的としたものであり其結果として既に前述の如き上海向爲替の低落現物先物の相場の昂騰等所期の目的の如く動いて來た、元來現銀取引問題は今に始まつた問題でなく本年一月から實施されて居たのであるが三月以來又復小切手の流通を見るに至り何時の間にか舊態に復歸したのであつた、今回の實行が各方面に新に各種の影響を及ぼすことは勿論である、殊に日人側の小切手を拒絕することは恐らく支那人側では見られて居るが少々あるまいとは現銀取引による授受上の手數は可なり苦痛とされて居る、更に角日支取引にも幾分の支障はあるが一利一害は免れぬ所で上海爲替の平價を保持し得且人爲的不自然相場を防止し得るとすれば實際授受上の多少の不便は忍ばねばなるまいと觀られて居る、

產馬改良
根本方針
◇—近く確立する

東京帝國大學教授鈴木竹麿氏は總督府の依囑を受け朝鮮の產馬改良に關する調査研究の要務を帶び四日入城而ふ十日間の豫定を以て種馬試驗場蘭谷牧馬支場長油井技師と共に咸北雄基方面の主產地に向つたが右に就き總督局名倉技師は左の如く語る

朝鮮馬が矮小にして軍事用乃至農用に殆ど無價値であることは今更言ふまでもないが總督府に於ても大正五年以來年々七萬圓內外を投じ主として要市郡にアラビア系を試驗的交配し其成績を見つゝあつて爾來九ケ年を經過した其結果に徵すれば大體所期以上の好績であつて風土的に朝鮮が滿洲に—必ずしも不適當でなきは勿論充分優良馬の產出は出來得る事と信ぜらるたゞ改良を一般的普及する事に就ては多額の費用を要する困難あるのみならず優良な種牡を飼育する事でもあり到底促急な改良は望まれ難しとしても然し總督府の產業主義に立脚し方針は軍事的に考察しても要點事とされるが故に斷を追つて改良に向ひ努力する事となつてをる近く鈴木教授の基本的調査の結果によつて根本方針を確立し來年度豫算もやがて提出さる豫定であるので遲くとも今月二十日頃までに具體的な計畫を定むる方針である

上三峯に
日支郵便
交換所が出來る

【淸津】咸北國境上三峯では日支郵便の交換は上三峯停車場附近の野天にて兩國の當局者立會の上で行つて居るが炎暑、颱颶の季節には從業員の苦痛一方ならず、殊に郵便物保護の方からも得策に非ずとて今回交換所建物を新設する事と成り、間島伊丹組の手に工事を落札したが工費七百三十圓で間もなく完成する筈

仁川學組會議

【仁川】仁川學校組合は八日午後三時より府廳會議室に組合會議を開催、左の件を附議すべしと

一、土地貸與の件(海岸町倉庫所在地)
一、會計檢查報告
一、會計檢查委員改選の件

正隆銀行株主總會

【大連】株式會社正隆銀行では三日出帆のアメリカ丸で井上常務は株主總會用務の爲め上京したが同氏歸連の上來る十六日定期株主總會を開き本年上半期業務報告書、財產目錄、貸借對照表損益計算書承認の件等を附議する筈であるが株主配當は年六分の豫定であると

精米從業員
失業者救濟策
蠶叺の製造慫慂

【鎭南浦】鎭南浦に於ける精米從業員二千餘名が失業し飢餓に迫つてゐた事は一時各新聞に報道されたが其後穀價高に迫はれて鐵籾米の出廻りを見てボツ〳〵操業する工場もあり又從業員の困窮も先に報道された程にも無い樣であるが平安南道農務課では精米業失業者救濟の目的で蠶叺の製造を開始してはとの意見を有する由で四日森府鎭南浦府尹を訪問し失業者の狀況を聽取する所があつた商品陳列館の計畫は機繩機等の材料一切を貸與し製品は商品陳列館で出荷に納入する豫定であるが前記の如く操業を開始する工場もボツ〳〵あり又二ケ月後には新穀の出廻りも見る事であつて見れば此際失業者救濟の意味に於ける蠶叺製造は具體化するや否やは疑問視されてゐる

平壤電車收入

【平壤】七月中の平壤府電の乘客數は廿一萬二千三百十八人收入一萬二百六十八圓五十錢一日平均は三百三十一圓廿四錢の收入となつてゐる今年は不景氣風が深刻に吹き荒れてゐる影響か四月以降電車收入は低減して居たのであるが箕林里線の延長によつて七月からずつと見なほして昨年の同期に比較すると、乘客二萬四千九百四十五人、收入千百九十四圓八十錢からの增收で此の調子で進んでゆけば收支が償ふ樣になるであらう

釜山水道制限

【釜山】釜山の水道は五日より午前五時より午後八時迄の制限給水をなす事になつたが今後の天候如何に依つては或は極端な制限をなすに至るやも計り難ければ府民に於ても水道の狀態に鑑み出來得る丈けの節減をなす事を心掛けるのが緊要であると

御下賜金は
愼重調査の上分配
和田慶南道知事談

【釜山】水害御下賜金五萬圓の中一萬四千五百五十圓は慶南道に分配されたので目下道當局に於ては愼重に考慮中であるが和田道知事は語る、下賜金一萬四千五百五十圓を拜受した上は速かに罹災者に配與し聖旨のあるところを傳へたいと思つてゐる次第だが二日付各宮家よりも本道罹災民へ對し九百圓を下賜相成り重ね〳〵の有難き思召しには感激申上ぐる次第である、すでに發表もした通り本道管內の罹災者は豫想外に多く未だ調査漏れのある恐れて目下調査を行つてゐるが大體において死者二十名負傷者八名行方不明者三名家屋流失五百三十戶同全潰四千四百二十戶同半潰一千五百九十九戶床上浸水一萬八十戶に上り分配標準は未だ確定してゐないけれども死傷者に重きをおき床上下浸水家屋は洩れることになるであらう何れ近日中に各郡を通じて分與の手續きをとるはずである

淸津棧橋工事進捗

【淸津】淸津府浦項洞なる棧橋工事は天候平穩のため順調に進捗し昨今七十五點まで杭打ち進捗しアト三十五點は今月下旬までに終る見込み一方護岸工事も大體目鼻がついた

稻作發育好良

【釜山】水害後における慶南道管內の稻作狀況については目下道當局

まだ〳〵暑くなる
今年は昨年より氣溫が低い
布村大邱測候所長談

【大邱】最近一週間は連日九十度以上に昇つているが是れを昨年の同期間と比較すれば大變低いのである又平年と比較すれば幾分高溫のやうであるが併し七月初旬以來低溫であつたから僅許りの高溫では地合がつかない、要するに本年は今後も尚高溫を見るだらう今日迄の最高では八月二日の九十三度二分が最高である、元來大邱は全鮮屈指の高溫の地で元山と京城等である、が兩地の平均氣溫を比較するなら元山よりも大邱の方が斷然の差である大邱測候所が明治四十年創立されてから本年に至る迄の最高氣溫百度以上を擧ぐれば明治四十一年八月五日、一〇〇度、大正二年七月二十一日、一〇二度〇、同三年七月二十一日、一〇一度五、同四年八月五日、一〇二度、同十三年七月八日一〇〇度九、以上十七ケ年に於て最高溫度の百度を突破した年は前記の五ケ年に過ぎず平均に於ては九十八度三分に當る、本年はやうやう九三度餘であるが今後多少昇るであらう。

大田簡閱點呼

既報の通り本年度第六區簡閱點呼は來る八日より執行官步兵少佐後藤莊二氏にて執行されるが大田にては十六日午前八時より第三大隊に於て執行の豫定で點呼人員は百三名である(大田)

大同銀行總會
無效の訴訟起る
理由…虛僞の報告を承認するは 平壤財界を攪亂する

【平壤】去る廿九日の大同銀行株主總會の大混亂は既報の通りであるが當時最後まで今期の貸借對照表の承認を肯ぜなかつた內の一人である同行株主平壤泉町三十番地藥戶賢氏は同總會に提出のバランスシート凡ては虛僞の報告にして此れを承認する事は平壤財界を攪亂するものなるを以て總會に於て飽まで反對の主張を爲したるも衆寡敵せず多數決を以て承認の決定を與へたるも之が承認の決定を爲すに迄の手續き上及內容に幾多の缺陷及び違法あるを以て該總會無效の訴訟を起すべく三日平壤地方法院に訴狀を提出した

大連の
無線電話
八日から開始

【大連】豫て關東廳遞信局で準備中であつた大連ラヂオは愈々八日から開始することになつた、放送種類を娛樂、ニュース、相場、商品、天候豫報等の四種に分ち每日午前十時から十一時迄午後二時から三時迄相場ニュース、午後七時から九時迄を娛樂及終日の傳來事として一日三回の放送を行はんとするもので世間一般の期待して居る處しもラヂオは此の第三回目が眼目である而してニュースは大連の三新聞が發受け提供する事となり第一日は遼東新報社第二日は大連新聞社第三日は滿洲日々新聞社の順位で繰返し發送するものである

庭球コート新設

【平壤】牡丹臺公園の山麓は從來は餘り顧みられなかつたが、此程來府民の間にテニスコートを設置して貰ひ度いと云ふ要望が高まつて來た、平壤スポーツ界の向上につれ二三ケ所位は府でも相當な經費で都合がつく事であるから、山手校選手で記念碑附近の跡を地均して近日中にコートを設置する計畫であると(平壤)

安東縣簡閱點呼

既報の通り安東に於ける簡閱點呼は四日午前八時から第一小學校々庭に於て執行されたが點呼を受くべき人員は二百七十三名であつたが其內簡閱四無屆三七名の不參者があつた點呼は八時頃から始まり午後零時半終了したが今年度の成績は頗る良好であつたと(安東縣)

國勢調査準備

【春川】江原道に於ては本年十月一日全鮮一齊に施行さるゝ國勢調査に關して着々準備を進め既に管內に於ける調査區の選定、調査員の任命を終つたので、七月中旬に各郡の統計主任を平康、江陵、寧川の三ケ所に集めて國勢調査事務に關する打合せを爲し又試驗調査を施行して實地見學せしむることゝなり、道よりは高尾知事官房主事が酒殿一名と共に七月十六日出張平康、江陵に於ける三十日國勢調査主任の打合せ會を終へて翌日より二日間寧川で其他の郡の打合せ會を開催した會期は二日間で第一日は訓示、指示、國勢調査に關する注意事項、各郡國勢調査準備狀況諮問答申、國勢調査實施上の質疑應答、第二日は試驗調査見學、諸果表作成方等であつた、當日房主事は平康、江陵、注文津に於て郡面學校職員面長等に對し國勢調査要旨に附講演した

陪審制度模擬裁判
釜山で公開する
登場役者は辯護士新聞記者連 八月九日=國際館劇場で開催

【釜山】釜山辯護士會では過般の水害罹災者に對する義捐金募集のため十七年度から內地に實施さるゝ陪審制度による模擬裁判を釜山國際館劇場において公開し右實施後における裁判の實況を一般に示す計畫で過般來夫々これが準備中であつたが愈々配役ならびに配役(左の通り)も決定しいよ〳〵八、九の兩日午後六時から前記の場所で「公判開廷」の筈傍聽料は大人一圓小人五十錢である

陪審制度模擬裁判役割
裁判長判事 安武老辯護士
陪席判事 重 辯護士
同 村上辯護士
檢事 森浦辯護士
同 泥川辯護士
書記 安井司法代書人
廷丁 鄭 事務員
被告人 大朝記者 青山鵬嶺
看守長 朴 事務員
藥藥病院長 南部省三
附添看護婦 野とし子
被害者花子の父 稻野辯護士
證人
辯護人 李 辯護士
同 佐々木辯護士
同 小野辯護士
同 安武辯護士
同 李 辯護士
陪審委員長 三田村辯護士
陪審官 時報司法記者 岩切信武
同 大每支局長 鮎谷陽
同 電通支局長 荻原久雄
同 日報司法記者 原田保
同 西村病院長 西村浩次郎
同 府協議員 小原嶋一
同 加藤病院長 加藤清一
同 府協議員 吉岡重實
同 京日支局長 角山朝治
同 朝新支局長 熊野御堂和太郎
同 關門支局長 柳澤今朝治
同 府協議員 坂田文吉
同 總務役 鹽田稻穗

移出牛
大恐慌
牛肺疫警戒の爲め移入禁止

【平壤】最近大阪地方を中心として名古屋、岡山に牛肺疫が猖獗を極めて居るが其傳染系統は朝鮮からであるらしいと云ふ嫌疑を以て朝鮮からの移出牛に對しては斷然移入を禁止した山梨縣の如きは全然移入を禁止して居るので漸く生牛の移出期に入つて當業者は目下恐慌を感じて居る、平南には大正十一年安州、孟山、价川、大同、順川、江東、平原等の各地に牛疫が猖獗を極めた事があつたが爾來、今日迄發生を見た事がないが萬全を期するために、八月下旬に獸疫調査を實施して平南牛は絕對に安全である事を示し販路の恢復に努める事となつた。

敎育會總會

平北道教育會では八日午前九時から新義州小學校で第三回總會を開催することに決定それ〳〵通知を發したが當日京城第一高普校長杉田敬次郎氏の歐米視察講演を聽取することゝなつてゐる(新義州)

安東中學移轉

安東中學校は來る九月の新學期より地方事務所の二階の一部に移轉する事となつたので之迄二階にあつた衞生係其他は四日から三階に引越を行つたが水道係その他市民との接觸多き係は矢張り玄關右手の二階に居殘る事になつた(安東縣)

國語講習會

平北道學務課では四日から五日間新義州小學校に於て藤谷文學士の國語講習會を開催したが右は主として普通學校の國語教員の徹底を計るもので會員は小學校普通學校の校長以下職員有志で第一日は谷知事の訓話があつた(新義州)

平南地方
慈雨臻る
農作物甦る

【平壤】一ケ月近い旱天に稻、粟等の一部は既に枯死した安州平原の地方の農民は連日連夜雨乞ひの祈りを行つていて古式の雨乞ひの祈りを行つて居つた處午後十一時頃より五日午前十時にかけて三十三ミリの降雨があつたので農作物も漸く生氣を取りかへして來た、而し既に枯死した立稻、蘆湖附近の乾畓は全然收穫の見込みなくその損害は相當の額に上つて居ると見做されて居る

安藤警察部長巡視

【開城】五日午後二時十七分開城驛着列車で京畿道安藤警察部長は臨津江鐵橋附近で發生した列車に投じ開城警察署を巡視し當日は突然の豪雨であつたが驛から汽車は不通となり開城に向つたこの報に接した開城警察署長は直に自動車を差向け午後四時開城着開城警察署の事務を視察し翌六日公務を帶び坡州を經て歸任の途についた

風紀亂る
取締嚴重となる

【釜山】例年のこと夏季につきものゝ風紀紊亂が昨今府內到るところに爆け出され一時に獵死者があつて近來さびれた龍頭山公園も人の七十五日もまたたゞぬのに早くも樹下石上の秘密が露骨に行はれ一方郊外松島海水浴場なども夜分は殊に甚だしいので所轄釜山署では例年の通り此方面には大掛りな手入れをする計畫を豫定中であるなほ一方には不良少年狩りを思ひ立つて居り夏特有の簇集學徒の赧をも狩り立てる計畫だと

マラソン軍曹轉任

【新義州】國境運動界に其名を響かして居たマラソンの名選手新義州守備隊軍曹浅本國藏氏と謝輝彦氏げの兩選手は今度龍山本部(步兵第七十八聯隊)勤務となつて五日出發赴任した新義州スポーツの大打擊として惜まれてゐる

傳書鳩訓練

本部及び第島警察署傳書鳩では七月上旬より放鳩訓練を行ひつゝあり郡警察部でも四日より訓練を行ひつゝあり何れも成績良好である

大邱經濟界
銀行合同可否
大邱銀行支配人 松尾源助氏

◇銀行合同とは何を標準として唱へられたのであらう?先づ此れを前提として論ずべきではあるまいか現在の經濟事情の必要からか又は將來に於て起らんとする經濟界の不況から何れの點から動機して之が必要を認められたか先決問題とは即ちそれである

◇朝鮮經濟界は現狀を何時まで續けゆくものであるや或は將來はどの程度迄發達すべき運命にありやソレが判明しない限り銀行合同は意義なきものに終るであらう。

◇輕々しく合同を實現せんか或は他日所謂ゆるの時あるや保し難し、何となれば今日斯の如き多數の銀行の分立したことは當時の經濟事情が必然的に要求に促された結果である凡て世の中には何者と雖も必要なくして起り得るものではない

◇單に株價の騰落と言ふが如き目先の問題から打算せば合同は利益あらうが計らずも大邱府の將來を考慮すれば地元に特有の銀行を殘存することは寧ろ百年の長計として歡迎すべきではあるまいか

地方集會

▲兒玉長官招宴 (旅順)新に當選した大連商業會議所正副會頭は三日附を以て關東長官より認可されたので兒玉關東長官は五日夜官邸に新舊正副會頭及關肥長其他七名を招待し張宴懇談を交へた

▲佐々木財務部長歡迎 (大田)新任忠南財務部長佐々木忠右衞門氏の初度視察を機とし官民有志八十餘名は六日午後六時より大田金融組合樓上に歡迎の宴を催し白石大田面長の挨拶に對し佐々木氏の謝辭ありて懇談一時間餘八時散會した

地方人事

▲三宅菟三郎氏(撫順炭礦會計課長)四日來連ヤマトホテルへ
▲井上新任滿鐵旅客課長 日滿聯絡會議に出席の爲め六日出發東上(大連)
▲阿部良夫大佐(步兵七八聯隊長)檢閱の爲め五日來新(新義州)
▲佐々木忠南財務部長 五日來田六日赴任(大田)
▲富永平北警務部長 五日管內視察の爲め鴨綠江上流へ(新義州)
▲山吉節太郎氏(平北義州郡守)五日來邱(新義州)
▲松田貞治郎氏(兼二浦三菱製鐵所長)今回現職を兼ね三菱製鐵常務取締役に就任(兼二浦)
▲和田慶南道知事 四日から病氣引籠中(釜山)

野球爭覇戰
慶北豫選大會

日 來る九日(第二日曜日)
所 大邱東雲町グラウンド
主催 大邱教育會野球部 京城日報大邱支局

◎ミツワ石鹼本舗製品
小平理學博士監督製劑
處方公開◎ミツワ家庭藥 三十五方の內

痔疾(ぢしつ)
疣痔 裂痔 切痔 穴痔 脫肛に效く
◎ミツワ痔の坐藥
六箇入 金五拾錢

便祕(べんぴ)
腹も痛まず緩和な便通の得られる
◎ミツワ緩下錠
百錠 金貳拾五錢 三百錠 金六拾錢

下痢(げり)
過飮 過食 寢冷に因る下痢に效く
◎ミツワ止瀉錠
六十錠 金四拾錢

小山田醫學士編 家庭治療法 四六判木版三百餘頁 定價金壹圓 但特價金七拾錢(郵券代用不許)を添へ御申込あれば送呈す。

發賣元 ◎ミツワ石鹼本舗 丸見屋商店 東京市下谷區二長町營業所 電話下谷六二七七

遊覽客が減る
泣き面に蜂のホテル

れ時だが今年は還暦の水害で泡喰つてお客さんが一向やつて來ない、それでも水害直後は水害に關する……

お話しにならぬ例年にすれば今頃……每日學生其他の團體だけでも二十人、三十人と纏まつたものが來城……

減した……來るといふ……のが宮城……の宮殿……中等學校地……五十餘名……

……以前に……だとこぼすこと……しい……昨秋から本春にかけては外人の團體が大分來らしい目當があるの……

講談 國定忠次（百廿四）
悟道軒圓玉演　濱田如洗畫

江戸と關西の巻

忠次を江戸に護送する役人は島川艀場にかゝつて來た。『船頭船の用意は宜いか』船『ヘエ／＼先刻から御沙汰がございましたから支度が出來て居ります』役『それは大きに御苦勞であつた大分冷い風が吹いて來た』船『左様でございます。何やら一降りかゝるやうでございます』役『雨の降らん内に倉ケ野まで參りたいものであるが、もうこれ何刻であるな』船『七ツ半でございませう』役『左様か、それでは急いで參らずば日一杯に入る事は出來まい』船『左様でございます日は暮れるでございませう』と話しをしてゐる所へ駕が來た。上州國定村無宿忠次と云ふ札がかけてある、船頭はそれを見て船『やれ氣の毒な事だ、とう／＼親分さ

を除き、『さア親分もう一度お姿を見ておくんなさい』忠『餘計な事をするな』船頭が助けると云つた、俺はもう年貢の納め時と覺悟した』三『親分そいつは情ねえ、私共が罪を造つたもお前さんを助けたい爲、どうぞ此處を逃れておくんなさい』と籠に手を入れた拵しもポツリと降り出した雨その内にドツと云ふ降りになりさながら瀧の溢れる如く、ゴー／＼と響を立てゝ注ぐ、所へ櫃三も飛込んで來て艀に乗り移つたが艪をかけて我の方を指して行く役人共は是を見て役『船頭船を出せッ』と呼ばる船『畏まりました』役人を乗せたが船はなか／＼出ないやいが解けぬと云つ

寫眞は旭町一河原へ

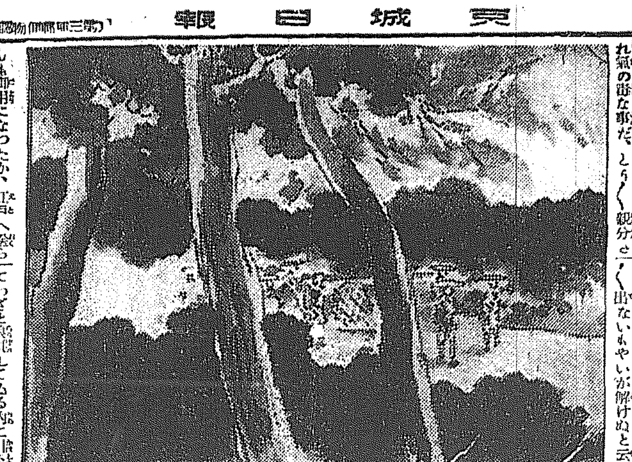

ん、御用になつたか、江戸へ送られたならば打首になるだらう』と人望のある忠次だけに船頭共まで同情を寄せてゐる、所で三十人から乗ることとてとても一艘では間に合ひません乃でそれに繋いであつた四艘の船に分れ／＼になつて乗込む、恰度その時であつたドドーン一ッ背後から聞える鐵砲、何であらうと役人が振向くと續いて又弾丸が來た一人胴を貫ぬかれてア

ッと云ふとそれ倒れた又弾丸が飛んで來る役『油斷をするな此邊に忠次の子分が居るぞと膽をかけた其の中に弾丸に中つて役人がバタ／＼と二三人倒れた、イヤ驚いたは船頭船『これは大變とばら／＼と逃げる、その時に立木の影より躍り出した三代太に櫃三鐵砲を振り立てながら近寄る役人又は目明し共を叩き倒し船に移さうとして岸に控いた駕の傍らに進み寄りこれを打破り忠次の手を取つて引出しプツリと繩を切り、刀の柄で柵

てわざと狼狽してゐる内に川下に三里程參つて漸く上陸した忠次に三代太、櫃三の三人あれから龍田の宿へ出る時に一時隱れ、茲ですつかり旅支度をして三人打揃つて上州の前橋在から信州路に夜道をかけて入り、中仙道を上方へ指して行く積り二人の持つてゐた鐵砲は六藏の名前を削つて置かぬばかりに忠次を助け出した嫌疑を受け高崎の牢にて一週餘り六藏は思い目を喰ひました、これは酷い目に逢つた忠次は無事に大坂へ行つて瀧屋七兵衛と云ふ船宿に着いて市内を見物いたす、土地に比較して人口が多い、唯今でも東京より繁昌して居りますすると生玉の境内で大騒ぎが持つたと云ふ評判、それは誰かと三代太が聞いて見ると時光の鵬藏だとの話し忠次に三代太、櫃三は喫驚しました何でも鵬藏が喧嘩をしたか、又何う云ふ所から足がついたかとだん／＼探つて見ると鵬藏は信州稻荷山で忠次に別れ、あれから三井の宇吉と一行と甲州府中に參り三代太櫃三と此處で別れ同く宇吉の元に身を寄せてゐたが、縣とてもお尋ね者の身の上、長く世

時計御註文は　村木時計店　電本四七一

八月八日
（舊暦六月十九日）▲三碧▲暗劍東方▲土曜▲甲子▲赤口▲定▲氐宿

▲三碧▲中途で挫け易い日他人の世話事など掛物事と壬と丙が吉 ▲四緑▲依頼心を起さず心のまゝに進んで利を占む坤と壬と丙が吉 ▲五黄▲森林と勞力との調合には利益の上らない日坤と艮と巽が吉 ▲六白▲何事にも控目が第一要りに進んでは損する乾と南と北が吉 ▲七赤▲動もすれば艱難を持込まれる焦燥つては凶巽と艮と庚が吉 ▲八白▲親しい事は面白くない心を穩かに持つて利坤と丙と艮が吉 ▲九紫▲大に希を推き勝閧を揚げるが總括りが肝腎乾と巽と北が吉 ▲一白▲御れぬ事は手出しさへせねば大吉日となる日南と艮と庚が吉 ▲二黒▲欺される事がある手堅く進むのが安全第一坤と北と南が吉

將棋新手合（三）
於東京市日本橋區蠣殻町三ノ十三　將棋所
香角交△五段　小泉　雅吉（東京）
香落番▲二段　桑島　俊一（東京）
（▲は前號指了迄の局面）
△一四歩▲同香△一三歩▲三二歩（ホ）△同飛▲一三香△同桂▲一四歩△二二飛▲一八飛△二五桂▲一六飛（ヘ）△一五歩（ト）▲同飛△三三飛▲一三歩ナル（以下次號）
評　高島木七段講評
▲（ホ）二三歩と打ち先手を採る含みはよい手である
▲（ヘ）一六飛と上つたのは緩慢である普通の時ればの時には完全であるが目下の局面は四筋に位勝であるから直に一三歩なる一七歩同桂一三飛二五桂一八飛三三桂なると指す處である
△（ト）一五歩と打ち捨て定法である

物理療法
薬のない淋病療法では非常に困り慢い頭痰を無理から薬で癒そうと無汰骨折つて居る方は速に我社の物理療法を試みられん事を御勸め致します
▲慢性の難病でも容易に根治するのが澤山有ります
適應症
神經痛、リウマチス、喘息、脳溢血、脳病、婦人病、打撲、胃部膨脹、胃腸病、胃酸過多症、肋膜炎、腸膨炎、關節炎、ろいれき、わきが、水蟲、頑固な皮膚病、あざ、そばかす等
京城日報社代理部
電本四〇〇・四二四四

演藝案内

黄金館　帝キネ共營　毎日晝夜
七月四日封切公開
實寫　ゴーモン週報　全一卷
フイツチュア一映畫　人情活劇　愛兒の行方　全六卷　フランク・メーヨー氏主演
喜劇　飛行木雷　全二卷
帝キネ芦屋作品　現代劇　愛と憎惡　全六卷　里見明、南了、瀧川高棠共演
連續時代劇第一編　崇禪寺馬場仇討　全六卷　嵐呪と紗貴と備謨　第十郎、紋十郎、路三郎、玉枝

中央館　マキノ直營
四日より謝恩興行　天下不朽の大名映畫皆様方の御希望に依り再上映致します　マキノキネマ一代の傑作映畫　幕末悲劇　燃ゆる渦巻　八卷　全卷通し　市川幡谷、中村吉松、市川玉太郎、環歌子、坂東妻三郎、片岡市太郎、山本日出子　共演
連日連夜の大入滿員謝禮の爲め　陸上大人五拾錢　階下大人參拾錢　小人參拾錢　小人貳拾錢

喜樂館　日活直營　電本五九七
納涼特別大興行　五日より大日活名畫大會
◇實寫　萬國乗馬倶樂部大會　全卷
◇紅燈哀話　京屋の襟店　八卷　田中榮三監督一生の傑作品　岩田祐吉、東猛夫、横山運平、島田嘉七、宮島健一、小栗武雄、藤川三之助　主演
◇漂流奇譚　ターザン　前編五卷　パラマウント名畫
世界的怪力エルモ・リンカン氏主演
◇海國情話　銀を眺くる男　六卷　名監督細山喜代松快心の作　小栗武雄、葛木香一、小泉嘉輔、水島亮太郎　主演

大正館　松竹共營　毎日晝夜
八月四日より　原作武田日光、監督小澤得二　現代劇　踊らぬ父　六卷　篠野秀夫、柳咲子主演　リーブラットフオド映畫
人情劇　黎明の谷　六卷　原作五所平之助、監督吉野二郎
大悲活劇　呪の女　五卷　押本映治、吉田豐作、筑波雪子共演
加茂超特作時代活劇　海賊髑髏船　六卷　野村芳亭監督大作品　柳さく子主演、諸富貫五郎、河村黎吉、森野五郎共演

浪花館　明治町　電本六〇〇
應々六日より　出演者と讀物　一、伊賀水月京山　一、秋葉一、國定忠次　京山春風　一、一定浪花家松榮　一、力士　一、小栗判官照手姫　長講二席　京山小愛　一、黒田侠　京山小愛　十八番浪花家　小虎丸　弦物　小虎丸　絃與　追分尺八　篠治

りん病　定價（一）三〇八（特別）四〇
ばい毒　定價（一）二三〇（特別）四〇
有田音松鑑製
請合薬
滿鮮發賣元　京城南大門通三　有田ドラッグ專賣所
取次賣所　各所在地
◎京城　南大門通三　黄金町十字街　鐘路　龍山　仁川宮町　太田春日町　群山榮町　全州高砂町　木浦東町　光州　麗水本町　大邱　浦項　釜山辨天町　馬山京町
百圓進呈
淋病藥主藥は治藥院として病院等にて實驗し高價なる事を保證す若前述の證言に違へる事を發見せる時は分析料百圓進呈す
歐米醫科大學
帝國醫科大學
梅毒藥主藥は醫學上最有效と確定し內服藥と醫學上最有效と確定し
凡ゆる治療をなすも効なき患者は一度來談あれ
大阪南心齋橋南詰
東京日本橋通四丁目
有田ドラッグ
グラドにせもの有りグラドにあり
有田音松製御取扱所で鑑を買ふ、お買求め

蘆刈醫院
外科　婦人科　産科
入院隨意
京城府漢江通電話交換局前一丁目
電話龍山一〇九番

宮內省御用達
千葉縣銚子港
銚子醤油株式會社釀造
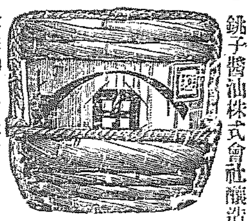
ヒゲタ醤油
代理店
京城明治町二丁目
山邑酒造株式會社京城支店
電話本局九六番・一七四四番
振替京城五五番

粉末ミルク
グラキソ
ヴヰタミンの多量を含み
母乳の不足を完全に補ふ
暑さに弱らぬ安心なおもちや　それはグラキソ
暑さを恐れぬ丈夫なお子達　それはグラキソの御常用
見本及說明書進呈

發賣元
醫藥販賣株式會社
大阪市東區道修町三丁目
電話本局四〇〇・一〇一番
839

京城內の大…
由緒深いものは保存
九月末には完成

を止むる由緒深きものは史蹟保存の意味よりも既設保存の方針にて……要本丸の二重櫓二重廊櫓の三重櫓……

……の附けを終る筈であるこの外國本丸內に移庫の設計されつゝあり內近寄でも多代を感めてゐる

……に最近……ひの宮殿は目下部……結晶で調べてゐるが……

……の出……昨年……り盗んだ金銭は……に入れてゐたものである

赤玉ポートワイン
旅行先での養生法
夏の旅行に出て氣候風土や食べ物が變つた時でも胃腸を丈夫にし且つ殺菌力が強い赤玉葡萄酒さへあれば身体は常に安全第一

541

純鉛
クラブ粉
整容美と精神美とを與ふる
舶來品を凌駕する純良國產品
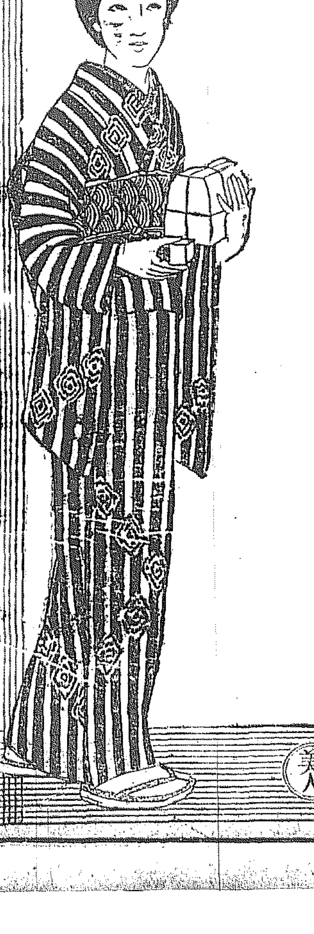
お顔のアレない美しくなる
カテイ石鹸
クラブ石鹸
顔のアレない生地の美を増す日本の二大優良石鹸です
美人

時界のにほひ

不景氣が續くものと覺悟しなければありません此の時に當り政府の方針が相變らず緊縮一方では結構であるが併し洋食の跡に軟い和食が欲しい樣に閉じ籠つた經濟界を處理して行くにも時に緩和的政策が必要ではないでせうか際限なき緊縮は國民を萎縮させて仕舞はぬでせうか。政府の緊縮と政

話は盡きぬ
釘本藤次郎氏談

大部不景氣です此の分ではまだく……府の節約とが一致せぬやうにも思はれますつまり我々の希望は國民生活に順應した自然的緊縮を望む次第です

◇

近く政變が來ましたが何れの內閣でも國民の負擔が弛緩したら如何なる良政策も決して效果はありません、今後とても我々は矢張り節約を一層徹底的に行ひ國力の恢復を圖るの要があります殊に全鮮を襲ふた今度の水害は我國民に於て我は天譴とも

從し一層の努力を覺悟しては居りますが何しろ最近內地資本家が大に覺眼し之から大に投資でもして見やうと云ふ矢先に今度の大洪水に見舞はれたことは內地資本家の朝鮮投資熱に冷水三斗を浴せ朝鮮產業の開發が大に遲れはしなからうかと云ふことが最も憂慮されます

◇

之につけても朝鮮の治山治水には直接第一の根本策として當局の大英斷を望んで止まぬ次第であります

鮮銀滯貸は十五年間に整理
缺損は減資と積立で即時切捨
明白になつた政府案

【東京電報】昨報の如く五日午後に於て大藏省に鮮銀、臺銀の整理に關し預金部資金運用委員會が開かれたが同會議に附議せられた朝鮮銀行への融通資金償還方法に關する件に對し參考資料として各委員に配布せられた整理計畫の要項左の通り

一、不良貸の區分
不良貸付を缺損と滯貸とに區分し各別に整理をはかる事

二、缺損切捨方法
缺損約三千七百萬圓を左の資金を以て今期決算に際し切捨すること
(イ)二分の一減資による二千五百萬圓
(ロ)損失補塡準備金一千五十八萬圓
(ハ)今期利益金百五十萬圓計三千七百八萬圓

三、滯貸銷却方法
滯貸については左記事由による資金を向ふ十五ケ年間運用し之れが利益を以て銷却に充當すること
(イ)預金部の融資金五千萬圓の現在の利率年五分を二分に引下げ其利鞘年額百五十萬圓
(ロ)日本銀行の融資一千五百萬圓の利鞘取得年額四十五萬圓
(ハ)新に日本銀行より低利融資
(ニ)銀行券發行税の引下げ

二百四十萬石
月末在庫
殖產局某高官談

現在に於ける鮮內在庫米の數量に就ては內地と異り農業倉庫の設備もなく各地方農民のストックや各鐵道沿線に在庫せるもの大體の見當を基礎とせるものであつて勿論精確なる數字を知る由もないが今殖產局に於て調査せる極く大ザツパな見込は七月末現在各地方手持品及各港倉庫在米は二百三十八萬石見當である而して內地農林省へ朝鮮總督府より今後新米の出廻期までの移出見込數量に就て聞く所によれば現在としては單に喰ひ延ばし換言すれば消費節約に因るもので輸入力としては全然ない模樣であるが殖產局としては一箇月八萬石程度の移出は先づ不可能と見て居る樣で今後三箇月間に二十四五萬石そこくになりはすまいかとの事である。だから本年端米年度中に於ける累計總移出數量は四百四十萬石が大體大過ない處とせられて居る。

仁川上旬金融
未だ活氣なし

上半期に於ける仁川金融界を總括的に評すれば米穀界は相場の强調と內地よりの入荷盛んにして融通に資金の需要を認め漸ひ之が資金の需…

今度は東拓整理
方法を研究中

【東京電報】大藏省は鮮銀の整理方針決定と共に引續き東拓の整理に着手する意嚮となりと云はれてゐるが預金部から東拓に對し融通した總額は三千六十萬一千圓で內一千四百三十五萬圓は東拓自身に融通し其他を經由し大興合名會社に五百二十三萬圓、海外興業會社に一千百二萬一千圓を融通してゐるのであつて東拓は一ケ年百八十萬圓からの利子を預金部に支拂はねばならぬ、而も右兩會社に融通してゐる千六百餘萬圓の利子は殆んど期待し難く東拓は相當苦しみ居るのみならず東拓自體も滿洲方面に於ける擔保物件の價値下り、事業不振等のため苦しい狀態にあるので東拓からは數年前當局に救濟を要求してゐることでもあるし大藏省は鮮銀の序に此際一思ひに兩會社の整理をも斷行しようと云ふので目下その整理方法につき研究中であると

東拓短期募債
九月頃千萬圓

東洋拓殖會社では來る九月頃一千萬圓の短期社債募集の計畫あるが期間は半年にして償還期は大正十五年二月であると。

簡保積立金貸付範圍擴張

【大連】關東廳遞信局では簡易保險金の積立金を社會事業、公益事…

十日頃から短期上場
朝紡外六銘柄

京取短期取引の株株は殆んど投機株のみで銀行株其他の實株等の地株は全部長期取引に上場されて居る然るに右長期の地株は殆んど場外で取引され殊に堅實物は可成場外で動いて居るから京取與東の一部としては右場外取引を京取市場に取入れるのが一方法で夫れには現在の長期株中堅實にして從來比較的商內の多かつたものを短期取引に上場し手取早く取引出來るのが好いと云ふことになり五日の重役會を經て左記の如く殖銀外六銘柄の短期上場を決定した上場期は遲くも來る十日であると

▲朝紡▲金剛電鐵▲京電新▲東拓新▲殖銀新▲鮮鐵親▲同第三新

挑込と時價

今度短期上場に決した朝紡外六銘柄は從來金融關係のバイカイ其他の商內が比較的多く場外取引も相當ある等の事情から短期上場後の取引には多少の期待が拂はれて居るが今挑込並に挑込對時價の割合を示すと左の如くである

銘柄	挑込額	時價	最近配當
朝紡	[illegible]	[illegible]	無
金剛鐵	[illegible]	[illegible]	一割
東拓新	[illegible]	[illegible]	八分
殖銀新	[illegible]	[illegible]	九分
京電新	[illegible]	[illegible]	一割二
鮮鐵親	[illegible]	[illegible]	八分
同三新	[illegible]	[illegible]	同

建株の增加
平岡京取專務談

鮮內に短期建株として加へた各株は鮮內に於ける有力株で堅實と云ふ點でも難點はないから投資家には必ず歡迎せらるゝであらう財界は次第に緩和し來り採算株は一般漁られて居る時であるから必ず仕手を呼ぶものと思ふ現に最近これ等の各株は盛んに場外で取引が行はれて居る模樣である尤も長期には以前から上場せられて居り長期も短期的に利用の途が開いてあるが一般に知られぬなどで利用せられなかつた京取市場がこれ等有力株の取引に大に利用せられんことを希望して居る

京穀十日から
共益社で開市

京城穀物市場は來る十日より南大門通り共益社內に移轉開市する

京城實物團
八名で創立

京城現株取引業者の間に實物團結成の議起り五日總會を開き協議の結果左の八名で團體を組織し京城實物團として設立の趣意書を發表した右に依ると幹事は二ケ月交代とし當分北村友一郎、大塚正顯の兩氏が之に當る筈である同團設立の趣意は左の如くである

永らく不景氣に禍せられた財界の餘力は今や世上の健實な復興氣分と共に先驅的に投資を我が有價證券に求むることゝなつたやうに株式に對する穩健な投資心に依る實質を基礎とせる眞の見込むべき採算の本位に置き健實主義の投資實株を物色するやうになつたのは實であります、左れば私共は最も信用ある活動をなさればならぬことゝなつたのでこゝに同志相語り本團の成立となつた譯であります而して同志諸國を加盟せる國員で何等の取引は不正不德の行爲がありましたならば本團設立の趣旨に基き飽く迄も嚴重な制裁を加へ極力顧客各位の不安を除く決心であります。

全鮮手形交換
四百萬圓增加

七月中に於ける全鮮手形交換高は枚數十六萬六百十九枚金額六千八百三十一萬八千餘圓にして前年同期に比較及前月の通り（單位千圓）

		比前年同期
京城	三六、〇三二	一、六六四
釜山	一四、〇三四	二、九七九
仁川	六、六〇七	△一、五三二
平壤	三、五五二	二、四〇
大邱	二、四七七	△一、二九五
元山	一、五八三	一、五四
群山	二、六五四	四七七
木浦	一、四一三	三一九
合計	六八、三五七	四、二二七

平壤手形交換高

七月中の手形交換高は一萬三千二…

株式
氣迷裡に買氣含の姿
採算株狙はる

大阪市況同市保合の盆體を入れたので强弱共に氣迷ひ深く今後の形勢を見てからと振合場面頗る閑散を呈したが新甫の盆體は切つて今後に樂みを覗せるものと見て氣迷ひ裡にも買氣含みの姿であつた

環境の良化に投機株は矢張り人氣はないが堅實なる採算株は可成買狙はれて居る模樣である即ち之迄とても鮮鐵株其他の銀行株事業株は少ない乍らも絕へず買物が入つて居たが今度の新內閣成立と共に補助金關係等で表面取引はないが私鐵等に對する買氣は一層加はつて來たと見られて居る今度短期上場に決定した諸株の如きは取り分け物色するゝ可成性のあるものである

京取買建復活

京取は總解合による値上りと共にまた苦情を云ふものあり之等に對しては仲買店に於て緩和策として此邊の値頃で買建を復活さしめるらしく最近の取引には之等の買物が多いらしい

場外取引取入

場外取引の京取市場取引れに就ては第一現在の取引方法を改めて總ての點から市場で取引し易くすること第二場外取引關係者を市場に取入れることに依りて實現されるのであるが取引方法の改正は主として手數料日歩等の關係にあるので此等は別段の面倒なく又場外取引關係者は今度京城株式實物團なるものが出來て之れに全部加入して居るから市場及仲買と右實物團との交渉で話しは纏り易くなつて來たから場外取引の市場取入れは此際急實現するやうになつて來た

當日取引問題
近く解決する

京取長期の當日取引問題は過般市場よりの請問に對し仲買側に於ても異存ないといふことになつて居るが何しろ場外取引取入の件が市場と仲買人との間に未決の儘なのに市場としては此問題の解決と同時にしたい考なのだから未だ實行の運びに至らぬが近く市場は仲買人と懇談を試み實行する意向である

期米
買氣に逸る

發會當時の中先百七十丁幹は如何に新米季節（乘出した十限だとは云へ）割安を叩き過ぎてると云はれたに拘はらず今日は更に二百丁以上へ攫け更に三百丁にも擴大し錄ねまじき狀態である之れは大體當所が全鮮一つ高場と見做される丈けに地方筋は鞘の如何を論ぜす先限へ買物を注ぎ來るので一面には强氣としても季節と値頃の關係上買躊躇せる向が尠なくないからで此鞘は一段の擴大を免れないかも知れないが然し中には政理十月限と云へば早場所の新米が出廻つて來る限月であるも定期の渡米に間にあふた事はない丁度ガラス越しに現品を眺めながら手が屆かない

仁取より

其後の早天續きで今に人間の日乾が出來ると云はれて居た所へ滴度の雨が降つたのだから道理でも相場は安くならざるを得ない所だが段內にもアベコベに高い▲當所は全鮮一の高場と云ふので地方筋から八方攻擊を受けてるとか▲玄海横斷の壯途についた遊泳岩田氏が鱶の腮際に會ふて斷念したのと等しく相場の奴も餘りの八方攻擊に下げられないかも知れない▲昨後場大阪の止めが五十一錢とか何んとか云ふて京城方面から妙なからす買物が入込み四十圓〇八錢と突飛したが引際の安値廿が分り三十九圓八十一錢と二十七丁安に止めた▲さるにても止高の入狀は誰かの惡戲ではないかといふ

好順賣に壓す

今朝は大阪の寄高を入れて四十圓〇九錢と上放れに始めたが照込みの後の潤雨を入れて地方筋の好賣多き處へ地場主力筋も値頃丈けに自重警戒して買進みを避け居る旁自然群衆賣の力に默せられ再び四十圓臺を割るに至り此邊何となく上値乏しき感じがするか大阪は三度四十一圓摑み迄押して一圓臺を割らぬ臨を觀ると强氣もしても現在は取組時代であるから弗々腰を入れ始めたらしい何れにしても一渡り取組まれた曉は多少目覺ましい變動があらう

仁川穀物出入（六日）

		入	出
玄米	（叺）	一	六五三
籾	（俵）		四八三
大豆	（叺）		九五七
臺灣米	（袋）		二〇〇
外米	（袋）		二〇〇
內地米	（俵）	二、	三七五

各地籾相場
朝鮮總督府殖產局入電左の如し

▲成北鏡城四日　八月三日白籾交雜種、乾籾一石につき最高八十六圓、最低七十圓、總取引數量十九石

外米大暴騰
手持筋腰高强し

鮮內に於ける外米の輸入は本月中旬三保丸二千五百噸サイゴン丸五千噸を打切りとして以後入船なく從つて關税復活まで入船皆無の供給不足と內地も依然として高く標準十圓八十錢以上を唱へ目先高二三十錢高を織縮へられてゐる爲め本日外米相場は最近の安値から

灣米軟弱

臺灣米引續き入荷を見つゝあるが定期の暴落を受けて今日の鑑定行十六圓三十錢と一時の商値に比し三十錢方の安値を現はして居る

綿布輸出激增

【大阪電報】七月下旬綿布輸出は三千七百三十三萬八千四百十ヤール千四十二萬八千五百六十五圓と六月下旬より五十五萬四千六百二十九ヤール、三十二萬一千七百圓を增加した

銀行會社

▲濟州商船創立　全南濟州島秋原駒綴祖允淳の諸氏は今回濟州通運株式會社を設立したが資本金は六千圓金額挑込本店を濟州邑に運送業を營むものなりと
▲朝鮮汽船代理店　朝鮮郵船の姉妹會社たる朝鮮汽船會社は目下全鮮各地に代理店を開設中なるが主として朝郵代理店をして兼ねしむる由
▲安田銀行一割二分　安田銀行當期株主配當は年一割二分の据置である總會は來る廿一日
▲興業無盡無配　興業無盡會社は去る三十一日の第三回定時株主總會にて當期は無配と決定

海外經濟電報

紐育銀塊		六九仙八分の五
倫敦銀塊		三二片十六分の三
米國棉花		六十錢高
〔現物〕		九〇圓
〔先物〕		九〇圓
四ミッドリング		十五錢安
印度棉花		
半米綿布	四弗八五仙	十六分の十三
スチール		一一九弗八分の五
アナゴンダ株		四二弗

鮮銀帳尻

		比前日
發行高	[illegible]	[illegible]
正貨準備	[illegible]	[illegible]
保證準備	[illegible]	[illegible]

日銀帳尻

發行高	[illegible]	減
正貨準備	[illegible]	減
限外發行	ナシ	減
貸出高	[illegible]	減
發行餘力	[illegible]	增

對外爲替（鮮銀建値）

紐育	四一弗八分三
倫敦	一志八片一六分七
上海	五三兩

コール（東京）

無條件	[illegible]
翌日拂	[illegible]
普通	[illegible]
月越	[illegible]

落穗を拾ふ

▲之から廢しやうといふ所を疑獄事件でケチを付けられては堪まらぬと窮餘の三派君がふくれた▲孔子の言に做して曰ふ、とある以上ふくれる位でないと政黨せぬ矛だのふくれついでに政黨諸君もふくれるとよい▲閣に相場電話は立派に今は通じる、通じなかつたのはアレは過去の事だそうだ、フウン過去であつてもあつたにはあつたのか▲鮮銀が資本半減ときまると飛行も半減となる勝合だが半減された先生方を何處へ持つて行つて缺損補塡に充てるだらう▲諸だ腕を折つてマイナス氣分を物色するのは、可あいさうちやないか

京取株式（六日）

前場　大阪新甫の保合を入れ人氣引立たず買物控へに諸株幾分の軟味を帶び閑散裡に大引
▲京取二十錢安▲仁新保合▲鮮銀新五十錢安▲大新二十錢安

後場　大阪保合に氣乘らず諸株閑散裡に大引
▲京取保合▲大新二十錢安

仁新又逆日歩

仁新は買方の受株により六十枚不足し又逆日歩となる

短期取引證據金

八月十日より上場すべき短期取引銘柄の證據金並に委託證據金左の通り

銘柄	證據金	委託證據金
朝紡	金貳圓也	金參圓也
京電新	金壹圓也	金貳圓也
金剛山電鐵	金貳圓也	金參圓也
殖銀新	金一圓也	金二圓也
拓新	金一圓也	金二圓也
鮮鐵親	金二圓也	金三圓也
鮮鐵三新	金一圓也	金二圓也

株式と米況（六日）

京取引　（當限）　二十一圓三〇錢

長期　短期

銘柄	寄付	大引	高値	安値
京取當	[illegible]	[illegible]	[illegible]	[illegible]
仁取先	[illegible]	[illegible]	[illegible]	[illegible]
同新先	[illegible]	[illegible]	[illegible]	[illegible]
安取先	[illegible]	[illegible]	[illegible]	[illegible]
鮮銀新先	[illegible]	[illegible]	[illegible]	[illegible]
大新先	[illegible]	[illegible]	[illegible]	[illegible]

出來高

▲長期累計	八、一〇〇枚
▲前期累計	[illegible]
短期累計	[illegible]
長短入日數	[illegible]
一日平均	[illegible]

短期建玉表

銘柄	賣方	買方
京取	四	六
仁取	三	四
同新	三	七
安取	四	五
鮮銀新	五	七
大新	一〇	六

算定と日步
[illegible]

各地市況
東京現株・大阪長期 [illegible]

仁川期米

前場　阪地の上放れを受けて四十圓〇九錢と始めしも地方筋の賣物多く阪地の軟安と共に三十九圓九十錢迄にみて引
後場　三十九圓九十二錢と寄付大阪の氣締りを入れ四十圓飛榮に續返して引

各店の賣買合せ
[illegible]

各地期米
[illegible]

鮮內正米

京城　小口ながら弗々出廻を見つゝあるも手持筋は後荷關念の爲め相變らず高値を唱へ居れり精米筋は概して庭易きながら期米の軟調と前日の割高に安卸ひの外註入なく相場丸三等四二圓一〇內外
仁川　丸キ角于三等四二圓四〇等四二圓より一圓一〇地廻り改良米四二圓〇神力四一圓九〇錢の持合ひ氣含み商勢である
釜山　晴天　現物改良米四二圓〇神力四一圓五〇▲一番九月末四〇圓八▲二番九月末四一圓〇▲三番九月末四一圓〇八▲四番九月末四一圓〇▲五番九月末四一圓〇▲六番九月末四一圓〇四出來高七千石
群山　晴天　現物金鑑三等四一圓三〇▲一番八月中四一圓〇▲二番九月末四〇圓七五▲三番九月中四一圓八〇より八九月末…出來高一萬八千九百石
大邱　晴天　現物改良米…出來高一萬七千石
正米標準値　丸キ四等四二圓二〇錢　白米卸　四八圓五〇錢

大阪三品
[illegible]

▲銀行取引停止處分
▲武州信州格現物…
光熙町二ノ一九七　李容彬

芳澤公使の…
[illegible]

【北京五日發電】從多の困難なる…

林男は歸朝後再び渡英
[illegible]

【北京六日發電】外交討論會で…

伊國大使と鈴木氏招待
[illegible]

たむしいんきん皮膚病一切に小林のタムシチンキ

痛さ痒さすぐ消る

慢性頑固のタムシ皮膚病も小林のタムシチンキ二瓶で美事に治る

たむしの菌

此藥は殺菌力偉大にして然かも少しも肌に障らず塗けた刹那から當に氣色ヨクキク皮膚病の權威藥です。

タムシチンキ五大特色
◎殺菌力偉大なり
◎奏効最も速なり
◎內攻の恐れなし
◎塗布して爽快なり
◎絕對に色が付かず

タムシチンキの主効
◎たむし◎いんきん◎ぜにたむし◎おできあと◎水むし◎しらくも◎かぶれ◎ぜにがさ◎白せん◎はたけ◎頑固な皮膚病◎にきび◎あせも◎くさ
（永年皮膚病に苦しむ人も始めて救はるべし）

定價　小瓶三十錢　中瓶五十錢　特製一圓　送料十錢

本舖　大阪・東京・名古屋・小樽　小林大藥房

代理店　キムラ藥房
◎全國各藥店に有

眼　鼻　齒　の　卓　効　藥　は　是

處方公開　小平理學博士監督製劑
◎ミツワ點眼液（みつわめぐすり）
定價　點眼器附　一瓶　金貳拾錢
主要成分　硫酸亞鉛、鹽化アムモニウム、精製カンフル
適應　眼精疲勞、結膜充血、眼瞼緣炎、急性結膜炎、トラホーム等
如斯人はミツワ點眼液を用ふべし
一、眼の疲れる人
一、結膜の瞼赤になる人
一、結膜の爛れる人
一、結膜に充血する人
一、淚液の多く出る人
一、目脂の多く出る人
一、羞明しい人
一、眼の痛い人
一、眼の痒い人
一、眼中のゴロ〳〵する人
一、種々の結膜炎の人
一、流行眼の人
一、血眼の人
一、トラホームの人

處方公開　小平理學博士監督製劑
◎ミツワ鼻病液（みつわはなのくすり）
定價　一壜　金四拾錢
主要成分　鹽化アドレナリン、鹽酸コカイン、石炭酸、バルサムメンタ水
適應　鼻粘膜炎、鼻加答兒、鼻出血、肥厚性鼻炎、臭鼻症等
如斯人はミツワ鼻病液を用ふべし
一、鼻液の出過ぎる人
一、鼻腔のムヅ痒い人
一、鼻腔の乾く人
一、鼻腔の爛れる人
一、鼻腔の痛む人
一、鼻の出血する人
一、鼻の臭い人
一、鼻が詰つて呼吸の出來ぬ人
一、嗅覺のわからぬ人
一、臭い鼻液の出る人
一、鼻血の出る人
一、鼻加答兒の人
一、肥厚性鼻炎の人
一、臭鼻症の人

處方公開　小平理學博士監督製劑
◎ミツワ齒痛液（みつわはのくすり）
定價　一壜　金參拾錢
主要成分　精製カンフル、クレオソート、メントール、丁字油、エーテル
適應　齲齒より起る疼痛、過熱過冷の飲食物、又甘味酸味の飲食物の爲に起る齒痛、其の他一般の齒痛
如斯人はミツワ齒痛液を用ふべし
一、齲齒の痛む人
一、熱い物の爲に齒の痛む人
一、冷い物の爲に齒の痛む人
一、甘い物の爲に齒の痛む人
一、酸い物の爲に齒の痛む人
一、齒齦の腫れて痛む人

小山田醫學士編　家庭治療法　四六判本文三百餘頁
定價金參圓　但特價金七拾錢（郵券代用不苦）
を添へ御申込あれば送呈す。

◎ミツワ石鹼本舖
丸見屋商店
東京市下谷區二長町
假藥業所
振替東京六二七

◎ミツワ石鹼本舖製品

京城日報
（朝刊夕刊合せて十頁）

古の銅と鐵に就て（三）

松島惇

若し鐵貨中に鐵分が些少含み居るや否やを試驗しようとするならば磁石に依り試驗するが一番明瞭で確かな方法であると思ふ若し鐵分が些少なりとも含んでゐるならば、直ぐ磁石に引付けらるゝのであるからである、私は自分の所持する三韓鐵錢（各種）三十九個に付き之を試みたるも、少しも反應を認めないのである、故に三韓鐵は些少の鐵分だも含んで居らぬ銅錢であることが推斷するのみならず、三宅氏の言ふが如き當時の金屬分析術が幼稚にして不完全のものでないのである、その手近な證據にはかく論證せらるゝ三宅氏珍藏の高麗鐵錢（總督府博物館に陳列の[illegible]）大部分は諸氏よりの寄贈品である）に徴するも、當時の冶金術が鐵と銅とを分析し得ざりし時代でないのみならず、或るものに於ては今日の冶金術よりも進んでゐた樣に思はるゝ程の物品のあることは余の言を待たずして明かである」

又我古友藤田亮策氏は北鮮朝鮮史（大正七年一月發行）に「從來鐵錢なるもの世に傳はらざりし爲め、此に異論を挾むもの尠なからざりき然るに近頃圖らず鐵錢一個を入手せり、面文は唐の乾元重寶なるも、肉薄く、背文上下に東國の文字あり、高麗鑄造の徴然たり、故に必ずや此時の鑄貨なるべく多年疑迭に包まれし歴史の一節は玆に初めて其實證を得るに至れり」と云つて鬼の首でも取つた樣に悦んで居るが苟くも一獨立國たる朝鮮にして、而も王業の基礎を安固ならしめたる英邁なる成宗王に際し、自國の貨幣を初めて鑄造するに際し、他國の而も成宗王に何等の關係を有せざる唐、肅宗の錢（乾元重寶を指す）を模造して通用せしむるが如きは、獨立國たる朝鮮より之を見るも、當時の狀勢より之を推すも到底あり得べからざることにして之を論斷するの何等價値なきも、斯界の說に誤らるゝ者なきや之を慮れ一言玆に附言するとした然らば成宗十五年の『鐵錢』を鑄るとは、（一）に說明したる事項より之を推し錫は銅と同じ意義に使用さるゝを以て錫錢とは銅錢にして、其錢文は三韓通寶、三韓重寶なることを斷言するものである、朝鮮の古錢に關しては『朝鮮古錢史』を執筆中に付、其詳細は同書中に記載する

此外和田雄治博士は忠淸北道淸州に現存せる龍頭寺の幢竿を、東國輿地勝覽に銅幢（在州城內龍頭寺々廢而幢猶存焉）とあるを以て、朝鮮史地理第二十巻一號に左の如く論じて居る。

此柱は初め銅製なりしが如しと雖も現存のものは鐵造にして且下より三段目の鐵筒に鑄したる銘文に、明了に龍頭寺鐵幢記とあれば、淸州が三國時代新羅の西原京たりし頃は、龍頭寺の高說の如く、金銅なりしに高麗時代に及ひて鐵竿に換へられたるにあらざるか云々

龍頭寺鐵幢に鑄鐫しある銘文に依れば文中

明有堂大等金芮宗者也、州里豪家、佛天仰祈、則敬鑄鐵幢（中略）遂令鑄成三十段之鐵筒、運立六十尺之幢柱、云々

とあり、宋文宗王の詞に曰く

幹竿初立、天半可及、巧成物像、莊嚴佛法、兄弟兩家、合術芳業、錫之稻之、光明永劫

又跋文の末尾に『維峻豐三年太歲壬戌二月二十九日鑄成』とあり、峻豐三年は宋太祖建隆三年にして高麗光宗十三年（西紀九六二）に當る。卽ち此の銘文に依れば此の幢竿の建立された由來や、又高麗光宗十三年に初めて立てられたことなど、誠に明瞭である。決して再建せられたものでない、和田博士は龍頭寺鐵幢記を讀まれたであらうか、若し讀まれたとしての意見ならば、『三國時代には金銅のものが高麗時代に鐵のものと換られたものであらう』と推斷したのが、何に根據しての推斷か判明しないのである、或は之は和田博士が東國輿地勝覽に銅幢とあり、現今のものは鐵竿であるから唯漠然に推定を以て論ぜられたものとも思はる。

倫敦より

松村松盛

帝國主義の拾物

四月九日英國皇帝即位十五周年に際し、大英帝國博覽會を西部郊外ウエムブレーに開く。今日はその開會式に兩陛下が臨ませられるので、繰込む群集は非常なものだ。人波に押されながら會場の帝國競技場に吐き出された。國技館を何十倍した廣さで屋根がなく、中は芝生の野原になつてる。私の入つた頃は十萬以上の席は殆どギッシリだ。野外では聯合軍樂隊が約一千の太鼓、笛、鐘を鳴らして勇壯なる曲を奏し、諸種の各隊代表の軍隊が盛んなるデスプレーをする。ボーイ、スカウト、ガール、ガイズ、赤十字、その他この種の團體代表が幾流かの旗を風に翻して控へてる。競技場の最上段の上には英國旗が誇りがに立つてゐる。午前十一時五十二分——プログラムと寸分違はず競技場の東門から國王御夫婦の御料馬車が近衛騎兵の前後を警護し乍ら來る。群集は總起立、脱帽歡呼の聲をあげる。皇帝陛下は軍裝、皇后陛下は鼠色の御衣を召され、會衆に答禮せられつゝ廣い競技場の四分の三を靜かに一周せられヨーク公始め內閣各大臣貴顯紳士の整列の中に金色燦爛たる御座を後にして一段高い玉座に、兩陛下並び立たせらる。忽ち芝生の上からゴッド、セーヴ、ザ、キングの國歌が場內に響き渡つた。博覽會總裁たる皇子ヨーク公が國民敎化の『帝國の完全なる大學』たらしむるのみならず公衆の慰安のために、今次の計劃が成立つた趣きを述べ、開會せられ度き旨を言上せらるると、皇帝陛下が大要次の通り述べられた。

『英帝國の安寧幸福はこれを組織する各領土國民相互の好誼に依る。而してその好誼の基礎たる、相互の志向、能力及需要に關する充分なる了解に存する。國民をしてこの廣大なる遺產を益々よく知悉せしむるは緊要なる帝國の政策であらねばならぬ……此博覽會が帝國の無限の資源と偉大なる勢力とを國民に展覽せしめ、一は海外に於ける發展の機會を提供し、一は各領土間協同の精神を密にするを得ば朕喜に堪へない處である。國民は必ずやこの帝國大學に於て多大の教訓を受けるであらう殊に今回は家庭及び交通の部門を新に設け、以て目下緊切なる問題の解決に一歩を進められるは滿足に堪へない。蓋し健全なる家庭生活を保障するは、啻に一家內の問題に非ずして實に帝國の運命に關する問題少でないからである……。朕は本博覽會が帝國の繁榮を示すと共に、世界の平和に貢獻として資源の平和的開發に努力するの機關として帝國各部の連絡を緊密にし、以て世界一般の繁榮幸福に貢獻せんことを望むで已まない云々』

陛下の稚澁味ある御演說が十五分間續いた。その玉音が玉座据付の擴聲器によりて、廣い會場の隅々まで完全に徹底せしめられた。ただに會場に止まらず、市內の重立たる場所にある擴聲器等機が群集にこれを傳へ、遠く歐洲大陸は勿論英領各地の民衆に傳へられるのだ。御演說がすむと、帝國感謝禮拜の宗敎的儀式が簡單に營まれ次いで重立つた敎會の聯合唱歌隊が雷のやうな讚美歌を奏する。そこに突然、消防、海員、赤十字其他國家奉仕團體代表者が繰込んで來る『希望と光榮の國』の讚美歌が又續く、禮拜砲を打つたるが如く、戰艦の旗が雲の如くに立籠む。かくして十二時三十分『統べよブリタニアを』の軍樂と群衆の歡聲に送られ、兩陛下は粛々として退場せられた（此の項續く）

人工で雨を降らす

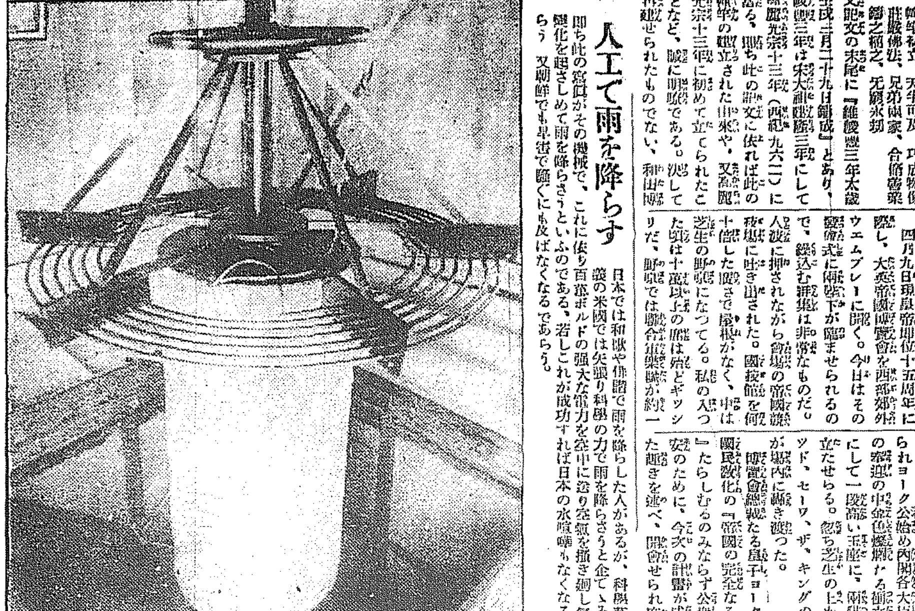

日本では和歌や俳諧で雨を降らした人があるが、科學萬能主義の米國では矢張り科學の力で雨を降らさうと企てゝゐる。即ち此の寫眞がその機械で、これに依り百萬ボルドの強大な電力を空中に送り空氣を掻き廻し氣象に變化を起さしめて雨を降らさうといふのである、若しこれが成功すれば日本の水喧嘩もなくなるであらう　又朝鮮でも旱害で騒ぐにも及ばなくなるであらう。

戰後我國の經濟及金融

井上準之助氏著

アインシュタインの物の見方は甲と乙との關係を絶對的と見ず別に因なる觀念を採用し來りて之を相對的に見直す汽車中に物を落して物が上から下へ直に直角に落ると見ず別に汽車の前進なる事念を取り入れて而して此物の落下を直線な直下にあらずとした。ユガミとは則ち之であるが此見方から受けた暗示を以て經濟現象に對すればやはり一つのユガミが其處にあるやうである、相對性もあるやうである。學者としては此點多分議論があつたらうかと考へ躊躇して居るとおぼえて居るが實際家としての井上氏は其體驗からこのことを道破して居る。此くだりは記者は特に感激して讀んだ。

斯くの如く本書は氏が最近十年間財界の重位に居つた體驗を基礎として出來るだけ率直に事實と批評とを打ち開けたものであるが、しかもまた何か留保した所がありはせぬかと思はれてならない。或は玆まであけすけに語る以上に述べ無留保に行くも宜しからずと氏は考へたのだらうけれども『學生に對する講義』といふ事と『數回數に於ける講演』といふ事とに制限されて言ひ盡さんとして言ひ盡さぬ點があつたのではないか。本書の價値は現に公刊されて賣行きのよい點から見ても、啻に學生の教科に役立つばかりでなく寧ろ一般經濟人の好伴侶たるを證據立てゝ居るのではあるが尚之れは是非近く續講か續刊かを試みて現代經濟史としての完璧を期すべきであるとおもふ。

近來の好著述として我等はあらゆる讃辭を傾けて之れが讀者に紹介するに躊躇しない（菊判二六〇頁二圓東京神田岩波書店）

趣味の科學

◇

而稍に及ぼす煙害には各國とも餘程困つてゐるものと見えて、各國とも夫々無煙炭の研究に熱中してゐるが、米國イリノイス大學研究室ではこの程普通の石炭から或る科學的操作によつて無煙炭を採る科學的理論を發表した。試驗の結果は可成り良好だつたらしいが、試驗中の副產物として普通燃料となつてゐるものよりも遙に高熱のガスとタールの新種と自動車用の燃油をとることが出來たといはれてゐる

◇

物好きな細工人があつて二ケ年半かかつて一つの机を造つた。大きさは普通で形にも格別のことはないが、その用材がひどく凝つたもので、全部嵌め込み細工で象牙、木材、眞珠などを一萬五千以上もよせ集めて造つてある。使用した木材は百種以上の異つた種類を用ひてあるといふ

ヘルメス
ウヰスキー

旅行登山に
氣力のいづみ……
それに便利な
ポケット用も
有り

登錄日本
ヤマサ醬油
夏が保證する
ヤマサ醬油の品質

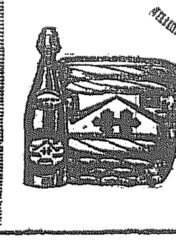

最寄の酒醬油店にて
御買上げ下さい

シーズン!!　スポーツマンの腕は唸る

運動具
服裝類全般
平壤大和町
ケイリン運動具部（電話一八〇番）
【カタログ進呈】

東京市外駒澤（玉川電車三軒茶屋下車明大グラウンド際）
東京府知事公認
帝國自動車學校
新學期開始小學卒業者無試驗入學、學則郵代券、參錢要

資本金　五千萬圓（拂込濟）
株式會社　第一銀行京城支店
京城府南大門通二丁目九番地
振替貯金口座京城壹壹番
積立金　四千四百八拾萬圓

荒井牛乳
京城販賣所　電話本局一〇一四番
龍山販賣所　電話龍山七三一番

最新刊
島山喜吉著　外國貿易實務
茅野蕭々著　世界文學思潮
鳩山秀夫著　民法研究第一
中島孝教著　文淺受驗要覽
ゴラの出家
倉本長治著　廣告文の書方
樋口紋太著　工藝品製作法
橋本猪之助　歐米都市發達
久禮田益喜　日本刑法總論
堀江歸一著　國民經濟の話
椎在一著　朝鮮語の先生
內山書堂著　實演童話十二集
上野道輔著　貸借對照表論
伊藤尙賢著　皮膚及花柳病科
美濃部達吉　行政法判例第一
卜部捷太郎　愉村先生の面影
藤山伏龍著　趣味の健康法
京城　大阪屋號

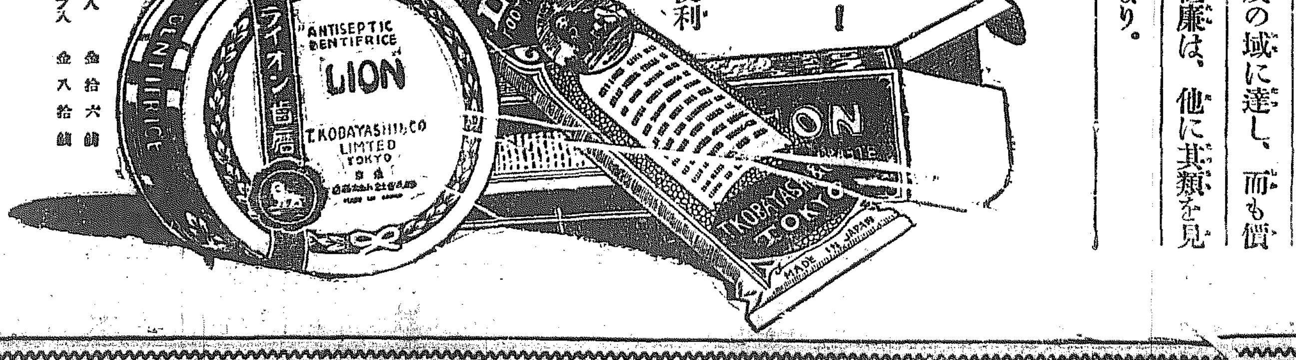

ライオン齒磨
ライオン練齒磨
磨齒 ライオン
ライオン齒磨　丸鑵入
ライオン練齒磨　家庭用チューブ入
新時代の要求に依つて生れたる此の新製品二種は、品質彌々向上し、更に趣味的完成の域に達し、而も價格の低廉は、他に其類を見ざるなり。
現代的口腔衛生品の第一
御旅行には最も便利
▼丸鑵入　金拾六錢
▼家庭用チューブ入　金八拾錢

緊急止むを得ないものを
本府の豫備金支出

京城日報 政友會に問ふ

一

政本の提携申合せは依然、妙なものである。『先づ政治の公明を期すること』とあるが今更公明を期するも可笑しな話。今迄は不公明なことをして居たといふのか。お互に床次總裁の談によれば、無理に正々堂々とやつてゆき、無理に反對せんがために反對したりせぬ又コソ〱突つつき合ひをしない意味だそうだが、これでは却て政本合同の困難を表明する。次ぎに「提携は中央政界に於てすること」といふのは、議會で出來るだけ協調を保つことで、地方には地盤問題があつて、提携はできないからだと床次氏は註釋してゐるが、つまり提携さへ地方で出來ない以上、合同は尚更、と思はれる。

二

終りに「提携は野黨の立場にありて、將來個々の問題につきその時々協定すること」といふのは、ますます此の提携の内容を疑はしめる。床次氏は之に就て「多數黨の獨裁問題等は提携が出來ても、その他の問題になれば容易でないかも知れぬ。例へば政府案に對して本黨が之を是と認めれば贊成するし、友黨の主張でも主義に反すれば反對する、只友黨の間柄で問題が起つたたびに双方隔意なく交渉して一致點を見出すといふわけだ」と説明したがこんな自由無拘束の申合が、提携といふに値するかは先づ疑問であらう。田中總裁は『床次君と離間ひで、これから一しよに行かう宜からうといつた譯で、政策の具體問題には觸れなかつた』と無雑作に語つてみたが、凡そ公黨の提携は一に政策に依らねばならぬこと位は、政治の一年生たる田中君でも既に心得てゐる筈である。表面上、政友會とは政策で分れたことになつてゐるが、今迄の反對黨たる本黨と提携するにも矢張り政策に依らねばならぬ。反對黨だから提携しやう政策の具體問題は後廻しでよいといふ、これが公黨としての所謂正々堂々たる行動といふのか常識は之を否定せざるを得ぬ。

三

政本は一つ釜の飯を食つた仲、主義政策もヘチマもない、燒木杭に火のつくのは當然だと誰でも思つてゐる。我等も別に合同運動が絶えず起つてゐるのを怪しみはせぬ。しかし、それは政友會といふものが由來、主義政策なんかどうでもよい我利々々黨だといふ固定觀念が、さう思はせるのである。その行動は悉く黨利黨略から打算され少しも思想的矛盾や論理的撞着を顧みないといふことを證據としてさう判斷してゐるのである。政友は前議會に於て可なり左傾的行動を執つてゐた。しかも我等は思つた曾て普選を危險思想といつた政黨が、忽ち普選派中の急進黨に早變りしたのではないか。曾て貴族院と結託した政黨が、忽ち貴族院改革を提唱するに至つたのではないか。政友會は今こそ急進黨らしく振舞つて人氣取りの政策を掲げてゐるが、風向が變れば、少しの躊躇もなく緊縮策實の極右黨たる本黨と提携するに相違ないと。それ故に政本合同の説を不思議ともしなかつた。若し然らば政友會に多少眞面目な人物がゐたならば、政本合同の運動などに、斷じて出來ぬ。それは政友會を侮辱するものと憤慨しなければならぬ筈である。

四

ところがどうだ、此の間政友會と手を切るが早いかすぐに政本の提携を一夜のうちに作り上げて、政權の落ちることを待ち設け、それが失敗したからとて直ぐ提携を有耶無耶に葬れず、如上の妙な提携でお茶を濁した。これが果して公黨の進退といふものか。我等は政友會に向つていふ、提携もよい合同も惡くはない。唯その貴族院改革その他の急進的主張をどう片づけるか。現在の普選は政友會としては非常に不滿足の筈、本黨としてはまだ急進に過ぎるとしてゐるのだが、政友會は此思想的距離をどう埋めて接近を圖るか、更に其の貴族、普選に急進論を唱へた思想的背景よりすれば、本黨とは總ての問題に意見を異にせねばならぬ筈だが、それをどうするか。若し依然提携又は合同を圖るならば、今迄の急進的立場を捨ることをハツキリ天下に明かにし、懺悔の意を示さねばならぬ。

八國の對支條約成る

關税條約も批准寄託を終つて 五日から效力發生

【華盛頓五日發電】五日米國々務省に於て米國々務長官ケロツグ氏及び日本松平大使はじめ英、佛、伊、白、蘭、和等八ケ國代表者は支那の門戸解放並びに關税改正に關するワシントン會議の批准寄託を終了した、かくてケロツグ氏は直にその旨を支那に通達し支那が三ケ月以内に北京に於て會議を召集する案内状を發せんことを求めた

批准寄託された 條約案内容

全文十ケ條から出來た 關税改訂の決議文

【東京電報】對支九ケ國條約並に關税に關する條約は五日を以て九ケ國全部が批准寄託を了したが右條約の主なる要綱は第一條に於て

一、支那の主權獨立並に其の領土的及行政的保全を尊重せること

二、支那自から有力且つ安固なる政府を確立維持するため最も完全にして且つ障碍なき機會を之に與ふること

三、支那の領土を通じて一切の國民の商業及工業に對する機會均等を有效に樹立維持するために各盡力すること

四、友交國の臣民又は人民の權利を減殺すべき特別の權利又は特權を求むるため支那に於ける狀勢を利用すること及び右友交國の安寧に害ある行動を是認することを差控へること

を規定し全文九ケ條より成り、關税條約は支那關税を現行從價五分に相當せしむる目的を以てする關税の改訂に關する決議を全文十ケ條である

批准寄託 公電到着す

【東京電報】松平駐米大使の公電によれば五日國務省に關係國代表者參集し支那に關する九ケ國條約及び關税條約批准書の寄託を了した

關税會議の開催 明年に延期か

北京政府の一部で反對し相當曲折があらう

【東京電報】別項華盛頓電報の如く華盛頓會議の九ケ國條約及び關税條約批准書の寄託は五日華盛頓國務省に於て關係國全部の代表者が集まり之を終了し之に伴ふ關税會議は十一月には開かれる譯であるが北京政府の一部に於て開會に反對の意見を有するものあり、又英國の態度如何に依り或は來年まで延期せられぬとも限られず、兎に角開會までには相當曲折を見るであらう

閣僚宮中席次

【東京電報】加藤内閣閣僚の宮中席次は左の如く決定した、

加藤首相、宇垣陸相、財部海相、幣原外相、若槻内相、岡田文相、仙石鐵相、濱口藏相、安達遞相、江木法相、早速農相、片岡商相

政本幹部 懇親會 八日開催の筈 近日總懇親會

【東京電報】政本提携申合せ成立後第一回の兩派幹部懇親會は八日午後六時から築地、トンボに於て開催せらるゝ筈であるが之れに續いて兩派代議士全部の懇親會をも近日中開催せらるゝ事になるであらうと。

三相鼎座凝議 政務官詮衡で

【東京電報】加藤首相は政務官詮衡の爲め六日午前九時官邸に於て若槻内相を官邸に招致し午後三時四十五分若槻内相は辭去し次いで江木法相も來邸し鼎座凝議する所あり、五時半内相は辭去したが法相は尚留まり協議中である

小泉氏失格

【東京電報】衆議院議員第五區選出代議士小泉又次郎氏(憲政)を相手取り次點者平山隆之助氏(政友)から當選無効訴訟中の處六日大審院が上告棄却した結果小泉氏は失格平山氏當選となつた

桑港から布哇へ 米海軍の無着水飛行

【ホノルル五日發電】米國海軍飛行機三臺は桑港からハワイ迄無着水飛行を試むべく來る廿八日正午桑港を出發する豫定である

握手した野黨の兩頭目

【四日床次氏邸で會見した田中政友會總裁(左)と床次本黨總裁(右)】

英艦十一隻 支那に急行

反英運動を繼續すれば 支那諸港封鎖の威嚇

【ナウエン無電六日放送】六日倫敦で發表された香港特報に依ると若し支那に於ける英貨排斥反英示威運動が繼續する時は英國は其軍艦を以て支那諸港を封鎖すべしと威嚇してゐる英國驅逐艦十隻と輕巡洋艦一隻とは地中海マルタ軍港を出發し支那に向つて急行しつゝあると

英政府も同意す 司法調査委員會設置

【ボルドー無電六日發】英國下院に於て外務次官は聲明して支那事件の關係主要列國は上海事件に關する司法調査委員會を組織し該事件の責任の所在を明かにする事に一致するに至つたと述べた

廣東に驅逐艦增派 交通食糧運搬に當る

【香港六日發電】交通杜絶の爲め多大の不安に襲はれつゝある廣東の邦人救助に驅逐艦、樅を增派され八日着する筈だが既に碇泊中の驅逐艦芽と共に交通及食糧運搬に當る筈。

行方不明の 水兵歸る 上海租界外で道を踏み迷ふ

【東京電報】海軍省着電に依れば上海碇泊中の第三驅逐艦の水兵二名は四日上陸後行方不明となつてゐたが右は武裝のまゝ租界外に出て道を踏み迷つたものと判明五日無事歸艦した

布教講習會

高野山大師特派布教師佐和隆研僧正は高野山大學生三名と共に九日別府發より入城同午後四時から府内新町高野山別院に於いて布教傳道講習會を催すと

陸海政務官は 研究會から出す 公正會は全部拒絶

【東京電報】研究會から政務官を出す事は十中八九まで確定的となつたが陸軍政務次官に溝口伯、海軍政務次官に井上子、裏松、伊東(二郎丸)兩子はそれに顧慮して政府と研究會との間に御使番をする事になるであらう公正會は旦那方の拒絶を以て最後となり政務官は出さぬ方針に決したと

安部教授講演

早稻田大學教授安部磯雄氏が今度仁川の講習會に來講するを機とし在京城早稻田校友會では同氏を聘して八月十日午後八時より長谷川町公會堂に於て一場の講演を催し一般の來聽を希望して居る

海外電報

帝政時代最後の生存者 フ伯銃殺さる

【ナウエン無電六日放送】露國舊帝制時代に大臣であつた最後の生存者たるフレデリクス伯は九十才の高齢だが最近レニングラードで勞農政府官憲の手に依つて銃殺された

勞農政府で 義務教育實施

【ナウエン無電六日放送】勞農政府では特別命令を發し全國に義務教育を施行した

渡英の目的 佛外相の訪英

【ナウエン無電六日放送】佛國外相ブリアン氏突然の倫敦訪問は安全保證協約問題を速に解決せんとする希望よりは寧ろ英佛間債交渉が失敗に終るのを恐るるが故であると

毒瓦斯使用 禁止反對決議

【ラフ五日發電】目下ラフに於て例會を開いてゐるアメリカ科學協會理事會は曩にゼネバ會議が戰時毒瓦斯使用禁止決議を行つたに反對の決議案を可決した

獨白新條約

【ラフ無電六日放送】獨逸議會の通商委員會は獨白暫定通商條約案を壓倒的多數で可決した

ルール撤兵 十五日に完了

【ナウエン無電六日放送】デッセルドルフ、デュースブルク、ルール、ユルオルトの諸市は恐らく八月十五日迄に全く撤兵さるるであらう、占領軍は鐵道當局に其日に數多の軍隊輸送の爲めに提供するやう申込んだ

大統領暗殺 陰謀犯人逮捕

【ボルドー無電五日放送】チェッコスロヴアキア國の警察は大統領マサリツク氏を暗殺せんと企てた二名の共産黨員を逮捕した

沙島に出來る 仁川檢牛所

設置を急ぐ全鮮の四檢疫所

朝鮮移出牛檢疫令の頒布に依り今秋十月一日より朝鮮牛の移出港は釜山、仁川、鎭南浦、元山、城津の五港に限定され釜山を除く四港は目下檢疫所の設置を急いで居り京畿道に於ても仁川移出牛檢疫所の敷地として沙島の如く該島を選擇したが所有者が賣上に應ぜず土地收用令を適用するとしても十月一日迄には間に合ぬので新に仁川築港に隣接せる官有地沙島二千坪を保管轉換を爲し道有に移して約三千坪の地を埋立て總工費五千圓の豫算を以て檢疫所を建設し九月一杯を以て竣工十月一日より實施する事となつた。尚同檢疫所職員は獸醫官一名、獸醫補一名、獸醫一名、雇員三名、雇員五名の豫定であると

復辟問題を 重要視せず

清室善後委員會の權限は 十月で今秋解かれる

【北京本社特電】支那政府當局は復辟問題を少しも重要視せず、右に關する秘密文書の存在をすら疑問としてゐる、清室の財産の移管はもとく清室善後委員會が今秋十月その權限を解かれるのだから問題は然る後の保管方を審議し移すを當然と決定したので命令は出されてゐないが、それを以て直に復辟資金に充つると見るは不當も甚だしいといはれてゐる(六日發)

今度は米國の 炭坑總罷業

來る九月一日を期して 一齊に決行の形勢

【ナウエン無電六日放送】米國炭坑主と坑夫との間に行はれた一切の交渉は失敗に歸したので九月一日を期し炭坑夫總同盟が罷業に出づる形勢が迫つてゐるとの日は賃銀一割増加の要求の運命が決まる日だからである。然し大統領クーリツヂ氏は罷業が宣言せられる前に調停に出づるであらうと

國際勞働會議より歸りて

來青閣で 鈴木文治氏講演

大日本勞働總同盟京城支部主催の鈴木文治氏の勞働問題講演會は六日午後六時半より本社來青閣に於て開催され鈴木氏は第七回國際勞働會議の模様より說き起して世界の勞働問題の大勢を論じ八時十五分迄一時間半に亘る講演あり聽衆四百餘名に上り盛大であつた、鈴木氏講演の概要は左の通である

私は大正十一年八月に總同盟の代表として渡歐し今回が二度目である。勞働問題は十數年前より發展したのみならず今後世界的な重大問題とし又日本では歐洲大戰後殊に重大な社會問題となり自分としては全精神を打込みあるが私は之に當りたいと思つて居る、勞働問題の理論的、歷史的考察等種々

親しく 自分が關係した國際勞働會議を中心として歐米の勞働問題現狀に就き述べて見たい國際勞働會議は今回が七回目であるが、日本で勞働代表が正式に選ばれたのは昨年からに過ぎない。一體國際勞働會議は何の必要に據いて年々ジエネバに開かれるのであるかといふに今より七年前一千九百十九年の十一月アメリカ華盛頓に第一回が開かれ第二回はイタリージエノアに第三回以後はスイス、ジエネバに開かれ今年は七回目で要するに歐洲大戰の

產物て ある。即ち大戰が休止しパリーに平和會議が開かれたが今迄の戰後會議と違つた一の會議が同時に行はれた。それは世界の勞働問題の根本を規定すべき勞働條約を作る特別の委員會であつた。是に重大な意味があるので有體に云へば戰爭は各國の政府の開いたものであるが實際に戰爭したものは政府でも資本家でもなく各國の勞働階級であつた。故に戰後勞働階級者が立つて盛んなる社會改造の機運が漲つて來た、のみならず各國の勞働組合は戰爭中から不戰論を唱へ戰後は勞働者に依り永久

平和を 保持すべしと主張し政府と共に勞働者も平和會議を開けと提案するものが多かつた。斯くして各國政府は大戰中に勞働組合が折角築いた婦人少年の勞働禁止や勞働時間の制限を無視し勞働者を戰爭のために全力を傾注した。故に政府としては戰時中の勞働組合や勞働者に義理があり其要求を認めねばならず、尚戰後除隊した兵士は悉く農民や勞働者に復歸するのであるが、それ等のために職の如き勞働地位を與へてやらねばならぬ。尚又戰後は各國が戰爭で疲弊した國力復活のために無限な勞働の戰爭を始めると

折角の 平和が再び破れることゝなる。然らば勞働者の待遇、勞働の競爭といふ事を或る程度に協定する標準を定めて、勞働者の要求にも應じ一面國際的競爭を防ぐ必要があつた。約言すれば戰中の勞働者の努力に酬ひ戰後の無制限の國際的經濟競爭を避けるために國際勞働會議を開いたものである。故に戰後の平和會議には勞働問題を特別に扱はねばならぬ必然の傾向になつて居つた。日本などは大體に此の問題が明確して居らなかつたが歐米では重大な問題であつた、依つて國際勞働委員會が出來て三十六國より委員が出來て之に九箇條の根本規約を定めたのである(つゞく)

委員が 出席し國際勞働聯盟各國一名

朝鮮の美少女に 男裝させて誘拐

て行つて慰藉料を催促した上喚起へ…少女に斷髮男裝させて當局の目を掠めて支那人が多く當局も之が取締りに手を燒いて居るが、…に誘拐され支那へ拉致されたが…

二村洞民が 陳情

に同地々主松田太郎は小作人内地人並び四名鮮人十名の連署で土地… 【釜山電報】釜山府牧の島二松町の… へられた原因は金太郎が府内龍山三角地裏通りに機械製造所を新築した開城町五番地の部落會代表の… 許可以外の建築をなし保安上の…

市俄古大學

野球チームは九月五日桑港より日本に向け出發し早稻田大學野球チームと試合する筈である

朝鮮及滿洲

(七月號) 第二百十三號 (定價三十錢)

日本の經濟的地位……(財務官) 石井惠吉
アルゼンチンの經濟資源……後藤子爵
ラジオの民衆化……西本昌一
鮮銀を政府關係より開放せよ……一記者
大養老訪問記……一記者
河川の現狀と將來の施設……(總督府技師) 本間技師
朝鮮の治水と治山……(林學士) 齋藤音作
無線故林と鮮人の謬想……(總督府山林課長) 後藤眞咲
朝鮮の水利事業……一記者
朝鮮の治水と堰堤……(殖銀頭取) 有賀光豐
水害と電氣水道の停止……一記者
性慾變調による女子の殘虐性……(ドクトル) 工藤武城
動物と傳說……(李王職動物園主任) 下郡山誠一
水害地視察記
水利及治水に就て……(社長) 釋尾東邦
(鮮滿今回の洪水の詳しき狀況を知らんとせば本文を讀め)
洪水遭難記……藤波環太郎
東京ドン底生活……篠崎潮二
カフエー情話戀は哀し……(東京) 春二
夏の東京より……(東京支局) 一記者
今春來の運動界……一記者
京城のファンに告ぐ
○さん＝京城見物(二)……古志烈郎
朝鮮の田舍廻り……古志烈郎
國境紀行……柿尾豐
メンタルテスト……大宮多喜花
朝鮮人の聲……鮮人數名
(水利王藤井寬太郎)(東西南北)(銀行取引停止者)(時事日誌)(風聞聽語)
小說 誘惑の罠……(東京) 春二

發行所 京城府長谷川町 朝鮮及滿洲社 電話本局二五〇番 振替口座京城三二三番

京日案内

(二號活字十五字詰五行一回壹圓五〇錢 然名八壹回毎ニ貳拾錢增料金前納ノ事)

看護 婦又は見習至急採用 希望者本人直接來談ありたし 旭町壹丁目 電話二七三六番

社員 熟練の家畜管理人入用但し二十五歳以上 本町二ノ一 吉田洋行 民衆教育研究社 京城支店

讓る 和文タイプライター 一(完全オフセツト)式謄寫版(實用) 御希望の方は左記へ 電話本局一七四八 杉本生

弟子 京城二年生十四歳より二十五歳迄の内地人女子何れも可月謝食費要せず 南山町二ノ三 中井和服裁縫所 京城テル前 吉田

運轉 手入用 日本自動車會社 京城支店

内勤 能筆中學校卒業の年少者二名を要す確實なる保證人 日本自動車會社 京城支店

貸家 清涼里大學校前目抜の場所二階建 黄金町六丁目參拾四番地 池田

社員 外勤内地人招聘 京城南大門通貳丁目 日本生命朝鮮支店

醫員 内地人の方招聘 京城南大門通貳丁目 日本生命朝鮮支店

歐文 タイプライター中古品格安讓ります 京城府黄金町四丁目二九 伊藤吉三郎商店

公債 時に高價買入地方は郵便にて御照會次第返信す 京城明治町郵便局前 竹下金融部 電話本局二一四〇番

求職 甲商卒業年二十六歳及び簿記に相當經驗あり會社商店へ永勤希望 姓名在

見習 の方を至急採用 明治町二ノ三二

聘用 北鮮方面 人にて製造工場販賣に適任の方 京城黄金町 大野

外交 員採用 内鮮人男女に 京城府鐘路 …

牛乳 御見舞に牛乳券が一番好適 御註文次第配達致します 京城東小門外 平山牧場

ほねつぎ 一切治療御依頼に應ず 明治町 柔術道場

讓店 …

水害 八枚組繪葉書 一組壹圓 京城本町三ノ三 京城寫眞館

平壤 目抜の場所に二間間口の店舖 …

特別案内

文化夜具入

御旅行の時的結構の品 非常火災の時上等夜具保存に最も便利で安價な經濟的文化寢具入れ 是非揃へてはならぬ物にも便利な極めて安價な經濟的

三枚入 一圓八〇錢
四枚入 一圓九〇錢
五枚入 二圓〇錢
(外に三本附革附あり、あ品は各々一圓上り)
(地方の御注文は代金引換にて送ります)

製造販賣 京城本町一丁目 高木艶店 電話本局二〇四番

朝鮮銀行

總裁 鈴木島吉

資本金 八千萬圓
拂込濟資本金 五千萬圓
積立金 二千壹百五拾萬圓

本店 京城南大門通 電話本局四〇四〇
(本店替 京城三三三番)

預金、貸付、割引、爲替、海外爲替、地金銀ノ賣買其他一般銀行業務並ニ朝鮮及滿洲ニ於テ日本銀行代理店事務ヲ取扱申候

支店出張所 内地 東京・大阪・大阪西區・神戸・下關 朝鮮 釜山・大邱・仁川・平壤・鎭南浦・元山・群山・木浦・清津・會寧・羅南 滿洲 大連・旅順・營口・遼陽・奉天・安東・長春・四平街・開原・鐵嶺・吉林・哈爾濱・齊齊哈爾 支那 上海・青島・天津・濟南 米國 紐育 露領 浦鹽斯德

右ノ外倫敦、巴里其他内外開要ノ地ニ總代理店有之候

【仁川電話】巧妙な支那人の誘拐手段 …巧妙な手段で誘拐し支那に連れ…局の警戒が嚴重なればそれだけ彼等は更に方法を講じて遁れんとして居る。現に五日の婦女… 支那人の婦女誘拐は益々續出する傾向があるので各署警戒を要すると

飢へたる百萬の失業者を救へ

それが現下の急務だ

釜山にて 安部早大教授語る

【釜山特電】早大教授安部磯雄氏は大邱に於ける夏期講習會の講師として六日朝釜山に上陸、直ちに大邱に向つたが同氏は仁川、京城でも講演を試み歸途釜山に於ても講演を試みる豫定である。ホテルに於て斯く語る『政府は何をさしおいても

現下 の內鮮失業者問題の解決を圖るが最も急務であり、自分の理想である。日本には目下百萬の失業者が所謂生活戰線下に脱落されて居る狀態で今度私が渡鮮する前三日間本所に居る自由勞働者がわざ／＼柳井博士と私を訪ねて來た、そして自由勞働者の窮狀を話したが彼等の心はすさみ切つて居る。家族持ちで二三日も喰はない者が餘程多いので自分は

風呂 焚きをして飢えたる彼等を救つてゐたと言つてゐたが今度普選案を前にして無產政黨なるものが全國に蜂起した時は革命的に代議員を選出に盛ると鼻息急なるものがあるが悲しいことには自由勞働者には選擧資格がない』と慨激して語つた

山陽線橫川驛で 折重なつて顛覆

ポイントの誤りから

關釜、九州線連絡せず

【下關電話】六日午前三時二十九分東京發下關行き下り三等特急列車が山陽線橫川驛を通過せんとする際ポイントの誤りから列車は下り側線に進入し車止めを突破し機關車は脱線顛覆後續の小荷物車二輛は折重つて顛覆し上下本線を閉鎖したので同列車よりの乘客は同驛を通過する下り二等特急を初め上下各列車は已む無く廣島驛に立往生し六時三十五分復舊したが下り各列車は三時間遲れて下關に到着したので關釜連絡九州線連絡共接續せず關門聯絡は大混雜を呈してゐる幸ひに死傷者は一人もなかつた

鈴木勞働代表の獅子吼（昨夜本社來賓席で）

本社主催 中央豫選大會 第五日目

終始敵を壓して 遞信軍堂々と勝つ

8對5全火災敗る

全火災對遞信試合は午後五時から丸中（球）中村、須田（壘）三氏審判の下に開始した。全火災軍は昨年京鐵に敗戰した經驗がある優勝圏內に在る有力なチームとして定評があり、之に對し遞信軍はアマチュアを破つた新進の遞信局軍が如何なる程度まで戰ふであらうかと、一般の豫想は全火災に利ありと見て居た。然るに試合は豫想を裏切り、遞信軍劈頭から振ひ、全火災軍を壓迫し遂に八對五で堂々と大敵を倒して勝を制し、明八日の準決勝戰には强敵仁川殖銀軍を向ふに廻して午後一時から對戰することゝなつた。

試合經過

▲第一回（遞）▲新井中失に生き二盜日野二匍安打に續き伊の右前安打捕失に新井日野生還、金の投匍に伊生還、岸一匍、龍村三振捕失に生き三盜、永谷左飛したが四點を先取して意氣揚る▲（火）高瀬二匍安打に二盜、宮坂三振、益田死球、高瀬三盜、原投飛、渡邊の中前安打に高瀬生還、渡邊二盜したが小路三振（遞四、火一）

▲第二回（遞）小森中失で三壘に及んだが、新井のバンドで本壘に刺さる。新井二盜、日野の右翼二壘打に新井生還、伊の右飛に日野還り、金遊匍一失に出で三盜せんとして刺さる▲（火）平林三振、松尾一匍、林三振（遞一、火零）

▲第三回（遞）三者凡打▲（火）一死後宮坂匍悪投に生き、益田の遊三間安打に宮坂生還、原の犠打に益田長驅生還、渡邊三振したが二點を奪還（遞零、火二）

▲第四回（遞）二死後新井死球に出で二盜したが後援なし▲（火）小路中前安打に出たが後援なし（兩軍零）

▲第五回（遞）伊の三間安打があつたのみ▲（火）高瀬安打に出で二盜宮坂投匍高瀬三盜後三壘側球を失する際に本壘に殺到し間髪に刺さる、益田三振（兩軍零）

▲第六回（遞）三者凡退▲（火）原三匍失に生き二盜更に三盜、渡邊三振後投手のボークに原生還、小路三振、平林三振したが得點の蔭、一點となる（遞零火一）

▲第七回（遞）新井三振不死、一失に二進、日野二匍、伊の遊匍安打に新井生還、伊投手牽制一失に一擧三進、金の遊越安打に伊生還、岸の投匍に金對殺、龍村四球に出でたが永井投匍▲（火）松尾中飛、林中飛、高瀬四球に出たが宮坂三飛して火災最後の努力も及ばず八對五で全火災敗る。

概評 今回の豫選では所謂豫想から見た番狂はせが多い。殖銀敗れ、龍山鐵敗れ、全火災も亦敗れた。この三チームは何れも優勝候補として許されて居たのである。ところが試合の結果は、案外弱敵と見られたチームが、大いに活躍した。言ふまでもなく團體競技の强さはプレーヤーの意氣の一致に在る。而して意氣の一致は屢々實力以上の働きを示すことがある。仁川軍の如き、遞信軍の如き、眞面目な態度と、熱烈な意氣が、どれほど試合を有利に導いて居るかわからない。熱烈な眞面目さはプレーヤーにとつて有力な武器である。

遞信局（先攻）				全火災	
SS	新井	31 打數 26	2B	高瀬
LF	日野	5 三振 10	1B	宮坂
3B	伊	1 四球 1	CF	益田
P	金	6 安打 5	3B	原
1B	岸	1 二打 0	P	渡邊
3B	龍村	6 盜壘 9	C	小路
CF	永井	1 犠打 1	LF	平林
RF	永谷	1 死球 1	RF	松尾
C	小森	2 失策 14	SS	林

得點								
遞	4	2	0	0	0	0	2	＝8
全	2	0	2	0	0	1	0	＝5

備考 ▲二壘打 日野 ▲ボーク1 〃金投手

驛長以下 居眠り

機關手車掌も起訴か

【廣島電話】六日午前三時二十分山陽線橫川驛に於ける三等特急列車顛覆事件に付き廣島地方裁判所から檢事出張取調べの結果同列車の通過時刻橫川驛長代理保線係員全部居眠りして列車の通過を知らず碌々寢て居た事が判明し驛長は直に業務過失罪として起訴された又右列車の機關手車掌も通過信號なきに通過させた廉により起訴されるらしい

ブルガリヤで 彈藥庫爆發す

共產主義者の陰謀

「ボルドー無電六日放送」ブレウナにあるブルガリアの彈藥庫が爆發した多分共產主義者の陰謀によるものと報ぜらる

太田の喜雨

【太田特電】太田地方は降雨少く水田その他農作物は枯死の狀態に瀕せしところ五日夜の降雨にて何れも蘇生し農民は非常に喜んでゐる

落籍を怨んで 娼妓に刃を向く

…つけんとしたが果さず警官に取押…

建築規則違反

商會主告發さる

…六日建築規則違反及道路取締規則違反として告發された

魔の西氷庫水泳場で また二人の溺死者

助け合つた二人の兄弟が 相抱いて無慘な死

漢江の西氷庫水泳場で水禁後盛んに水泳中の人が死ぬ、この間も遞信局の技術講習生三人が溺死したので多分水深で渦が變つたものとの推察から危險のため當分同所で水泳を

禁止す ることゝなつたところが六日その禁札を目して泳いでゐた少年の中で二人の兄弟が又無慘にも溺死した、それは京城府漢江通り八番地武屋洋服店員武宮長男龍山小學校生徒基俊（一三）二男喜智道學校生徒基萬（一〇）の二人で、六日午後二時頃水泳中まづ弟が渦の中に捲き込まれ

救ひを 求めたので兄の基俊は驚いて基萬を救ふべく近づいたが水を吞んで死物狂ひの基萬の力は遂に基俊をも引込んで二人は共に行方不明となつた、午後三時半頃二人のあはれな兄弟はかたく手を結んだ儘水の底から死體となつて發見された、親達は狂氣の樣になつて

死體に 泣き伏しその痛ましさに水の犧牲者の遺骸を引取つた

自分の名も親も 知らぬ美人

意地わるの運命に弄れて 鍾路署に泣きつく

五日午後十一時頃物想ひに沈んだうら若い美人が疲れ切つた足を引きづりながら鍾路署の門をくゞつた。女は『職を求めてはる／＼平壤から來たが頼る人もなく僅の所持金は使ひ果して途方に暮てゐますから』と救を求めた、この女は鮮人を父とし內地人を母として生を此世にうけたがまだ物心のつかない幼い頃兩親に死別れ

◇―**幼な心** に聞かされた『いせちやん／＼』と呼んでゐた事をおぼろげながら記憶してゐるのみで自分の姓名さへ知らない。このいせちやんが職を求めて上京を決心する迄には涙の多い人生の暗黑面が繰返されてゐる。いせちやんが涙ながらに物語る所によると、三つの時に兩親に死に別れてから當時平壤櫻町一〇六番地に住んでゐた平壤府廳衛生課技手橫山某夫婦に救はれて慈みの親も及ばぬ愛に育くまれながら成長して行つた

◇―**彼女は** 今迄の報恩の百分の一にもと家事萬端から子供達の世話までいち／＼めんどうを見てゐたが今年の四月恰度彼女が十八の春慈母のやうに慕つてゐた橫山の妻は永劫の旅に立つてしまつて、第二の母と呼ぶ人に迎へらるゝ運命な身の上となつた、後添は前の人のやうにいせちやんに優しくして呉れず時々は種々の罵言をさへ彼女のふくよかな肉體に加へ毎日のやうに口汚く罵つた、まだ世間知らない少女心にも『自分が世話になつてゐるばかりに……』と家出の決心をかため內地人の家に下女奉公でもしたいと永年育てられた

◇―**恩義の** 家をすて京城に來たのであつたが一人として知るべもなく田舍出の者と見ては金儲けに夢中で待つてゐる鮮人宿屋の主人の魔の手は彼女の所持金を使ひ果して頼る心細くなり途方に暮れて鍾路署に保護を願ひ出でたのであつた總てを聞いた鈴木巡查部長は彼の女の身の上に深く同情し直ぐに職業紹介所に職を世話する事とし目下保護中である

列車內に 『一寸一筆』

投書箱を設く

鐵道局では列車內に旅客の心付きの點を注意して貰ふ樣にと云ふので『一寸一筆』と云ふ小型の投書箱を備へ付ける事にしたいと云ふので目下準備中である

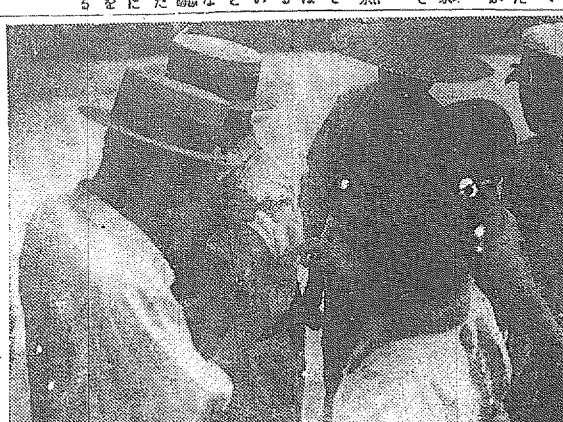

豫防注射のお關所

「今年は腸チブスが多い」

「今年は腸チブスが流行するから豫防注射をなさい」と當局が聲をからして絶叫しても筋肉勞働者は馬耳東風と聞き流して居るが毎年病菌を蒔き散らすのは此の連中なので警生當局では市內の要路に關所を設けて通行人に豫防注射を行つて居る（寫眞は本町京電附近で）

小供を轢倒す

東小門外

平山牧場馬車人石井繁藏（二〇）は六日午後二時頃牛乳運搬の馬車を走らせ崇仁洞に差かゝつた際同洞四七吳會泳長男英植（二）を轢倒し頭部に治療一月を要する負傷を與へた

又も名古屋に 八人斬の慘劇

仲居一人は即死す 犯人は直に捕はる

【名古屋電報】六日午前一時頃名古屋市南區千歲町料理店業池田菅吉及び同區新宮坂町味噌製造業某の兩所に於て八人斬の大慘劇が行はれた、犯人は同市南區永樂町地秋作（三三）で五日午後十一時頃同人は菅吉方に至り兼ねて顔馴染の仲居大野ワク（一七）を指名したが他の座敷にあつて顔を見せぬのに憤慨し腰に下げた長さ八寸の出刄をしめ更に仲居の溜部屋に至り持ち來りワクに斬りつけて即死せしめ更に仲居の酌婦中野某（一九）及び主人菅吉の三名に斬り付け何れも瀕死に陷れて逃れたのを見すまし同家を出で、高飛びせんと川口方に至り旅費十圓の無心をしたが拒絕されたので憤慨し川口百千及び百千の弟七三郎の四人に斬り付け重傷を負はした上なほも飽くまで狙つてゐる處を所轄署の手に捕はれた

筐卷事件の 虐殺犯人

秋作は界隈きつての無頼漢

犯人境秋作は界隈切つての無頼漢で通稱大提灯の作で通り數年前名古屋の強盜殺人事件で有名な強盜殺人犯を始め多數の犯罪を犯し昨年末出獄したものである

敵機四十五臺を 射落した空中の猛者

近く朝鮮を經て東京へ飛ぶ

伊機のデピネード中佐

【東京電報】目下來朝の途にあるイタリー飛行將校デピネード中佐は去四月廿一日イタリーローマ出發以來二千九百六十キロの行程を終り六月九日濠洲のメルボルンに到着し更に濠洲一周飛行を完了し、シドニーに滯在中で同地で英氣を養つた上朝鮮を經由して東京へ飛ぶ豫定である氏は本年三十七歲の男盛り、曩にローマ東京間の長距離飛行に成功したフェラリン、マシエロ兩中尉の先鋒で一九一六年イタリー航空隊に參加し非公式ではあるが大戰中には敵機四十五臺を射落した空界の猛者で既にイタリー空軍次長の要職にある、又同機の勇敢な機關士キャシベネリ氏はフェラリン、マシエロ兩中尉と共に來朝した事のある名機關士で今度は二度目の來訪である飛行機はサボイア一六號ローレン四百五十馬力の飛行艇で速力は一時間百七十キロ約二十日間で日本に到着の豫定であるが同氏の飛行は他の長距離飛行と趣きを異にし從來行はれてゐる長距離飛行は豫め陸上地點に種々の用意をしてゐるに反して氏は豫定地警水地にも何等準備品等の用意をしてゐない點でちよつと見れば冒險の樣でもあるがそれだけ自信を以て飛行を繼續してゐる證據であらう

積善銀行の重役 高倉は懲役六年

預金壹千萬圓を費消した 事件の判決言渡し

【大阪電報】積善銀行の預金一千萬圓を費消した大阪の元積善銀行常務取締役高倉藤三（）大阪支店支配人鈴木省三郎（）大阪支店庶務主任岡島尋久郎（）の背任橫領事件は六日午前十時大阪地方裁判所で左の如く判決言渡があつた高倉等は一審で服罪した

高倉懲役六年（未決百二十日通算）鈴木省三郎同一年六月 岡島尋久郎同十月（九十日通算）

まつくわ喧嘩

小供を撲り倒す

府內水下町二六米屋金龍甲（二〇）は六日午後六時半頃自宅前で近所の某（一二）がマツクワをねだり與れなかつたので毆つくと怒つて喧嘩を挑らへ轉べたといふ程毆りつけたが打所が惡かつた爲め意識は昏迷に陷り大騷ぎとなり直に鐵路病院に擔ぎ込んだ生命には別狀ないらしいが加害者は本町署で取調べ中

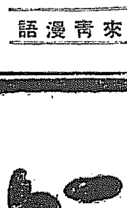

來青漫語

ラヂオの流行で、打擊を受けたのは蓄音器。それでも蓄音器關係筋ではラヂオはラヂオ、レコードはレコードと見得を切る。

◇どこの放送局でも、この頃は放送の種切れ。遞信局でも、ハーモニカとヴアイオリンと尺八ばかり。オーイ何かないか。

◇鱶に襲はれ、フカ抗力とあつて遊泳を中止した崔田君、來年は必ずやり直すといふ。あまりフカ入りは危險ですぞ。

チタで― 日和見

訪歐機六日は飛行中止

【チタ六日發電】六日早朝出發の筈であつた訪歐飛行機はチタ地方天候險惡の爲め六日は飛行を中止した

勸業債券で 一萬五千圓

果報な妻君

【東京電報】青山南町一六七の正金銀行上海支店詰山本安吉夫人歌子（三七）と云ふ女性が勸業債券第八十九回の五六四三八號と云ふが四、五、六の三組合が七月一日抽籤の一等に當り八月一日一萬五千圓を手に入れた、此の不景氣にさても果報過ぎた話である

討究會お流れ

京城中學俱樂部では今回の學校教育評議會組織問題に就て見て居れず六日午後二時から黃金町俱樂部に集まつて該問題を攻究批判する筈であつたが二十數名もある部員の中たつた高橋、高山、池田、曹東相四氏が寄つて論議したが結局何にも纏まらなかつた

ピアノ破格提供

弊倉庫移轉に際し日頃の御愛顧に報ゆる爲め、ピアノ特價販賣を開始するや地方御客様から陸續御注文に接し到底所定期限內では御滿足を與へる事が出來ませぬので八月十五日迄延期致します

ピアノ	普通定價	割引値段
獨逸製 マツクスアダム	一,〇〇〇圓	[illegible]
獨逸製 グラフ	一,一〇〇	[illegible]
米國製 キンボール	一,三〇〇	一,〇〇〇
世界第一の エルバーピアノ	一,八〇〇	一,三〇〇

（以上全部保證付）弊店技師（世界最大ピアノ工場にて修得）整調修繕に應ず

ミユチアル トレーダース 株式會社
本店 神戶市仲町三八A
支店 大阪市高麗橋四ノ三

醫學博士 渡邊晉
皮膚（皮膚病一般、整容手術）
泌尿（泌尿器病一般）
性病科（黴毒、淋病、下疳）
診察時間 朝九時ヨリ午後一時 午後四時ヨリ七時
但シ日曜祭日ハ午後四時迄
入院隨時
京城 黃金町二丁目一九八（日本生命ビル裏角）
電話本局八九四番

樂浪文化を參考として新案せる珍菓
平壤土產 樂浪萬壽 樂浪落雁
平壤府大和町 下江黃金堂 電話三〇三番

有薰 清酒
京城黃金町3
電話1171番
首藤京城支店

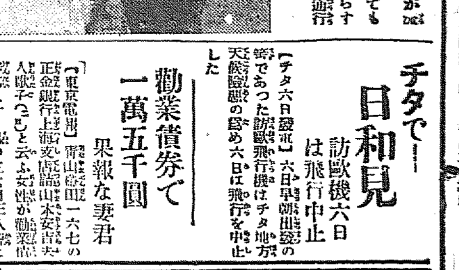

ゼキ
セキ
氣管枝炎、肺結核、喘息、百日ぜき、夏季のカタル、セキ等の頑固なるセキに偉効ある參天セキ藥を推奨致します
參天セキ藥 は新良醫學博士指導の下にわが參天堂研究部の創見に係る新藥 サンロイド と同一原料の錠劑であります
大阪市立刀根山療養所 青山醫學博士其他學界に權威ある臨床大家の臨床報告書を郵送いたします
參天セキ藥 三日分五十錢、七日分壹圓、送料各二錢
大阪市東區北濱二丁目 參天堂合資會社

創立 明治三十二年
倉庫業兼營
京城府南大門通二丁目百拾壹番地
株式會社 朝鮮商業銀行
頭取 和田一郎
副頭取 趙鎭泰
支店 京城鍾路、京城東大門、同南大門外、同本町二丁目、同本町五丁目、同龍山、仁川、平壤、群山、釜山、元山、清津

肺病全治御禮
恐ろしい肺患に他人樣は勿論家人にも氣兼ねしながら苦しい闘病の日に永い間見離されました私はあらゆる藥を浴びる程飲んで此の苦痛より逃れようと致しましたが益々重り行く病狀に望みも絕えて居ました…日を過して居ます時幸ひにも先生の御調査により…大部樣御秘藏の結核秘藥が非常によいと勸められ…日分服用致しました處熱も次第に降り氣持よき日がつゞく樣に成りましたので茲に初めて望みの曙光を得まして更に百二十日續けましたが喀血も盜汗も過去の思ひ出となり全治の喜びを得ました此の喜びと感謝に包み切れない私は自己の體驗により同病の皆樣に御奨めして御恩に代へます。
大阪市住吉區上住吉一三九
元大谷高女校生徒 永崎カツ子

九月中旬來朝
【市俄古六日發電】市俄古大學野球團一行の選手は…第一回船プレシデント、ポルク號で九月十八日神戶に到着の豫定である

二つの月 (90)

渡邊霞亭作 樋口富麿畫

麗の家〔二〕

『だから、其邪は内分にして置くのさ。坊ちやんは紫さんを女の敵にしてゐらッしやるが、紫さんは坊ちやんを保護しようとのみ考へてゐらッしやる。他の家だと金がいるが、紫さんの家なら金は要らん。それに留守居の爺さんもゐるし、大概の物は揃つてゐるから、此から行つたつて不自由はありやしない。出かけやう〳〵。さうして暫らくゐる中には、元の身體になさるでもあらうし坊ちやんの周圍から考へても、高松の市街をお離れになつた方が可いだらうとわしは思ふよ』

牛次にかう説かれて、照子も不圖その氣になつた。こゝに居ては、お延の邪が思ひ切れないから、いつその事屋島へ移らう。屋島は内海第一と云はれるほどの風景は持つてるし、海氣は滿ち、青松は鬱り。人里も離れてゐるから、坊ちやんのお心も慰むにちがひない、さうして、そこにしんみりと心の中を語り合つたら、どんなにか幸福だらう——から思ふと、多少の無理はしても、築の別莊へ行きたいやうな氣になつた。

『ぢや、行きませう、あなた、あとを引受けて下さるでせうね』

『あゝ、引受けるとも。大船に乗つた氣でおゐで』

牛次は、老母にも諒解を求めた上（無論坊ちやんが屋島へ轉つた事は、誰にも云はないやうにと頼んで）すぐ自動車を呼んで來るとまるで死んだやうになつてゐる太一を抉け乗せて、高地に屋島へ走つたん。

照子は、自分の着換えと太一に着せるべき兄の單衣を二三枚バスケツトへ入れて持つて出た

それは初夏の月がまん圓く澄んでゐる晩だつた。麓で自動車を乗り捨て、駕を二挺雇つて來ると、一挺に太一を乘せ、一挺に照子を乘せ、自分は監視がてら歩行して爪先あがりの山道を絶頂へ上つて行つた。

『さあ、こゝだ、坊ちやん〳〵』

牛次は、太一を揺り起したが、太一はまだ十分に目覺めないでゐた

照子は、バスケツトをさげて裡面へ入る。駕夫も手傳ひ、牛次も自慢の力を出して、太一を奥へ抱いて行くと、陰氣に蔵した八疊の間に、蒲を取つて寢かせた。

若干は然い付切つて介抱した其誠心が通じたのであらう、曉方近くなつて太一はぱちりと目を開けた。そして、とろ〳〵と四邊を見た。

『坊ちやん、お氣が付いて』

『あゝ、照ちやん、お前、まだ、寢ないでゐたの』

『えゝ』

『ぼく、どうしてあんなに酔つたらう、あれきり死ぬのぢやないかと思つた』

『日本酒とちやんぽんにおあがりなすつたのが可けなかつたのです。でも、もう大丈夫』

『あゝもう大丈夫だ』と太一は自分で胸を抑へて見て『牛次は？』

『次の間に眠てゐます』

『何んだか嫌な音がするぢやないか』

『風の音ですわ。あれ——』

『風の音？』と太一は不審さうに窓の外を見廻して『こゝは何處なんだ』

『屋島の山の上ですよ』

『屋島？いつ來たのかね』

『昨夜來ましたわ。でも坊ちやん大さう苦しがつてゐらッしやるんですもの』

『さう、昨夜』

太一は、ちよつと考へたが、どうして、何時伴れて來られたか、少しも記憶に殘つてゐない。だが牛次が一所に來て居ると聞いた刹那『大體は牛次が出してくれたのだらう』と思つて安心した。

『ゆつくり逗留して、睡眠を續つておしまひなさい、坊ちやん、ちつとも元氣が無いぢやありませんか』

牛次は翌日の朝太一を見るとすぐ云つた。

太一は其まゝ逗留して、幾分病を癒ふことにした。

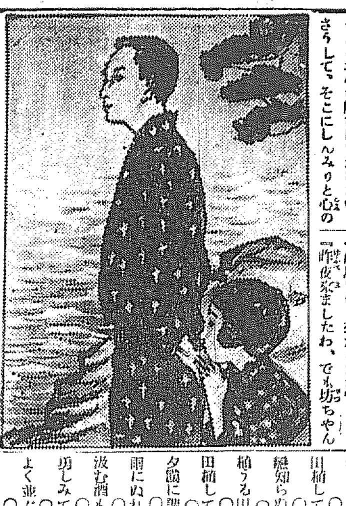

學藝界

◇社會政策學院講習 九月二十一日から十二月十五日まで東京芝公園六號地社會政策學院に於て開催 入學資格は二十歳以上にして中學高女卒業または同等以上の力ある者。科目は二十科目二百四十六時間。申込期日は九月五日限。

◇俳壇大家短册の會 筆者は内藤鳴雪、五百木飄亭、大谷繞石、村上鬼城、寒川鼠骨の五大家（五枚一組會費十圓……一枚一名指定は三圓）申込所は東京市本鄉區本鄉五丁目九賓籍發行所

◇長谷川零餘子氏（俳誌枯野主幹）北滿直谷地の巡歴を終へ八月中旬より二週間上州吾妻高源地藏川に滯留する

◇齋藤瓢城氏（俳人）五日龍山

京日文苑 投稿歡迎

發下調方面へ、

◇荒木吹竹氏（川柳家）中島川柳社で募集した雛賞川柳の濟記で毎日汗だく〳〵。

短歌〔選〕 尾上柴舟選
俳句〔選〕 内藤鳴雪選
川柳〔選〕 井上劍花坊選
締切 八月十日
賞 天一圓半 地一圓 人半圓
注意 一題一人三句、各題詠
紙用紙無制限、雅號住所明記、京城日報社『京日文苑』宛の事
其他 各地會報歡迎

短歌 尾上柴舟選

夏雜詠——（三）

◇磯不哲郎（仁川）
山ひだにかくろく雲の影ありて久しくそこを動かざりけり

◇秋山とみ子（京城）
鋭くも起き伏す國の山脈は夏こむとすれどみどりせぬかも

◇佐藤照子（仁川）
夏來れば水著かはんと思ひつゝ云ひつゝ姉は嫁ぎ行きけり

◇民辭子（龍山）
あかしやの林の下を吾れ行けばにほひこぼれて降りかゝる花

◇都留末知二（京城）
朝曇りしづけき庭の朝顔に蜂のくる音さやかにきこゆ
夏草のいきれの中にあかく〳〵と熟れてありける蛇いちごかな

俳句 内藤鳴雪選

題『田植』——（五）

○老いたるも若きも共に田植かな 古阜 竹留
○田植して人去れば蛙鳴きしきる 京城 嗣雄
○縣知らぬ田舎娘や田植唄 金堤 一雄
○植うる田に大歳ありて物々し 榮山浦 蛙座
○田植して五月雨増る夕かな 洪原 含茶
○夕闇に調子隠れぬ田植唄 同 松浦
○雨にぬれ泥にまみれて田植人 殷栗 谷水
○汲む酒も田植疲れの夕かな 京城 相川
○朗しみて村長まじる田植かな 山口縣 非石
○よく並ぶ乙女の笠も田植かな 鳥致院 好月
○夕闇に馬を洗ひぬ田植時 軍隅里 洋浪
○夫婦して山田を植ゑて歸りけり 徳源 中水
○水を見て畦に憩ぐ田植人 同 龍録

漣夜吟（京城宏堂居）

孑孑や靜鬼灯に風死ちて 觀園
夏波や溝の陸稻のむら育ち 左人
溜溜船土用の汐を打ちかぶり 有年
孑孑や泡吹き止まず下水溝 友吉
孑孑や淸の水の青みどろ 賓耳
魚のあら船より捨てる土用波 宏堂
用一刻の波間に消くばかり
孑孑の水底石におどるかな
船腹の赤きが通る土用波
孑孑や雨强れ受けの薬烟罐
罐ゝ替に桶の孑孑や淋しれり
砂利嘲く鋭く引くや土用浪

病窓吟（總督府醫院）

孔子廟井戸に沈めし西瓜哉 小龍城
姉を訪ふ病室の夏初西瓜 愛女
氷室に思ひ〳〵の西瓜かな
西瓜切るに小過を知る西瓜哉
風呂敷に共と知らるゝ西瓜哉 絲雲
椒の間の西瓜照せし月失せし

新しい出版物

支那文化の研究

後藤朝太郎氏著

言語學を專修し支那の言語文學を究めた著者が前後十九回に亘つて支那大陸の文化を視察し研究した結果其の蘊蓄を傾けて公刊した著述でしてゐる。何れも支那の學問藝術に關する批判、或は政治經濟に關する論説、或は人情風俗に關する意見および紀行文等を收め支那文化の理解に向つて一歩を進めんとしてゐる。著者の曰へる如く、同じ東洋思想に基くものとして支那を無雜作に考へてはならぬ。支那風俗古器物等數十葉を以つて收むるところ七十餘篇に挿入する

▲支那研究（二の二）論説には回俗道教と民族消教の關係（橘樸）支那に於ける外國醫療力（古賀元吉）資料には佛教傳來の經路（大矢信彦）孫文の國家資本主義（一記者）を掲ぐ。主宰橘樸氏は篤學の士、支那にあつて研究を怠らぬ隠れた支那通である。支那事情研究者の參考すべき有力なる月刊誌（一圓大連市北大山通其社）

▲文京倶樂部（八月）青年文士の唯一機關誌である。或日の對話（秀雄、於東吉）漢詩鑑賞（蒼鷹）文壇名所巡禮（鏑太）文壇楽屋話（修太郎）や文壇近事諸報、宮地嘉六、加藤武雄氏の創作や懸賞當選小説其他を收めてゐる（三十錢東京牛込區矢來町新潮社）

▲解放文藝（創刊號）解放の文藝の解放でもある。うまい、まづいは標準としない。同じプロレタリアであれば文士であると否とを問はず其の作品を歡迎する。と呼號してゐる活氣目から誌上に横溢（二十錢東京芝區新堀町解放社）

▲芝居（八月）尾上菊五郎以下新舊花形俳優十餘名の怪談實話を揭げ表紙の文五郎の亮、口繪の松嶋のお園や内谷怪談の三色版その他が讀物澤山（三十錢東京芝區愛宕下町浦田雜誌社）

▲臺灣犯罪統計（大正十二年）實數及比例……非賣品臺灣總督府▲實業時報（七月）五十錢北滿哈爾賓商品陳列館▲カトリツク（八月）二十錢東京麴町區紀尾井町公教青年會▲受驗界（八月）三十錢東京澁谷宮益町一探社▲大タイムス（三ノ二）二十五錢東京麴町區内幸町ジヤパンタイムス社▲電氣タイムス（八月）十五錢大阪北區堂島濱通一丁目其社▲京城雜筆（七八）四十五錢京城泉町一六四其社▲大大阪（八月）川柳雜誌……十五錢大阪北區老松町三丁目大大阪川柳社▲滿洲公論（八月）五十錢大連市紀井町其社

讀者領分

京電より扇風機を借受けたるに最低料金一個六圓餘工費五十錢請求された然るに秘方の電氣はメートルですから最低料金など腑に落ちません然らば電力を變所用の扇風機を他の用途に使用しても別に最低料金を拂ふのですか扇風機を他より買求め使用すれば電流盗用になりますか夫れともメートルの利用はどこにありますか又工費五十錢も私方には豫め設備してあつたが會社の金具が合はぬので他店で求めて使用してゐるので會社からは器具を運搬して賣つただけです會社から櫻井町までの運搬費としては取りです會社は設備の出來てる家も否らざる家も區別するのは謬だからと云ひますが事は小でも金錢取扱上そんな杜撰な事はない筈です（櫻井町電力不審生）▲水害の時誤解された鮮滿協會は何處にありますか（鐵道局生）▲並木町のおかみさん他所の娘を引込まねば下宿が立ちませんか（並木町人）

◀桃谷化粧品研究所創製▶

白色美顏水

■清新なる化粧白粉■

婦人がたの愛を集めて……

▲皆さまは朝夕の鏡に白色美顏水の美しいお化粧顏を映して被居います。いゝえ鏡ばかりでは御座いません。皆樣の美しい氣持のよいお化粧顏は凡ての人の目に映つてゐるので御座います。此の美しいお化粧を皆樣は

▲以前のお化粧と違つて、ぐづ〳〵暇どるやうな事がなく、たゞへ用事の合間のホンの一寸した暇にでも、手早く勞なく濟して被居るので御座います。皆樣の中には以前は隨分お化粧のしにくかつた方々、たとへば

▲荒れ性や脂肪性

又はお化粧に馴れないとか、色が白くないためなどでお化粧が美しく出來なかつた方も御座いましたでせうが、もう皆樣はそんな事は悉皆お忘れになつたで御座いませう。皆樣は實地の御經驗から此品が

▲どんなに便利で

そしてどんなに良いものか、本當に白色美顏水で美しいお化粧顏にならない方は無いと云ふ事を十分御承知で御座いますが、桃谷化粧品研究所では其後も益々設備を完全にし研究を進め

▲殊に日本婦人に

適する化粧美を發揮する點に於て、また一段の進歩を遂げましたので一層の御滿足を得てをります。時は金、美は婦人の嗜みで御座います。お化粧は本當に美しいお化粧を手間暇かけずなさいますやうお薦めいたします。

▲初めての方などはあまり綺麗にお化粧があがりますので不思議なやうに思召します。

經濟欄

各道の修繕費の範圍で水害復舊

罷工煽動者銃殺 排外の急先鋒井岡小波

勃希間爭議

感化院を脱走